



**แผนพัฒนาท้องถิ่น  
(พ.ศ. 2566 – 2570)**

**องค์การบริหารส่วนตำบลเมืองฝ้าย  
อำเภอหนองหงส์ จังหวัดบุรีรัมย์**

งานยุทธศาสตร์และงบประมาณ  
สำนักปลัด โทร. 0-4411-0471

## คำนำ

เนื่องด้วยตามพระราชบัญญัติสภาตำบลและองค์การบริหารส่วนตำบล พ.ศ. ๒๕๓๗ แก้ไขเพิ่มเติมถึง ฉบับที่ ๗ พ.ศ. ๒๕๖๒ มาตรา ๔๖ พระราชบัญญัติกำหนดแผนและขั้นตอนการกระจายอำนาจให้แก่องค์กรปกครองส่วนท้องถิ่น พ.ศ. ๒๕๔๒ หมวด ๒ มาตรา ๑๖ (๑) ระเบียบกระทรวงมหาดไทย ว่าด้วยการจัดทำแผนพัฒนาขององค์กรปกครองส่วนท้องถิ่น พ.ศ. ๒๕๔๘ และที่แก้ไขเพิ่มเติมถึง (ฉบับที่ ๓) พ.ศ. ๒๕๖๑ ได้กำหนดให้องค์กรปกครองส่วนท้องถิ่นมีอำนาจและหน้าที่ในการจัดทำแผนพัฒนาท้องถิ่น เพื่อใช้เป็นกรอบในการจัดทำงบประมาณรายจ่ายประจำปี งบประมาณรายจ่ายเพิ่มเติม และงบประมาณจากเงินสะสมในช่วงของแผนนั้น

การวางแผนเป็นกระบวนการสำคัญในการบริหาร จึงเป็นเครื่องมือสำคัญในการพัฒนาท้องถิ่นซึ่งกำหนดทิศทางเพื่อนำไปสู่เป้าหมายการพัฒนาให้สอดคล้องกับแผนพัฒนาประเทศ องค์การบริหารส่วนตำบลเมืองฝ้าย ได้จัดทำแผนโดยคำนึงถึงความเป็นไปได้ในทางปฏิบัติ พิจารณาถึงสภาพปัญหาจำเป็นเร่งด่วน ความต้องการของประชาชนเป็นสำคัญโดยอาศัยกระบวนการมีส่วนร่วมเป็นหลัก

ดังนั้น เพื่อให้การดำเนินการให้เป็นไปตามกฎหมายดังกล่าว องค์การบริหารส่วนตำบลเมืองฝ้าย จึงต้องดำเนินการจัดทำแผนพัฒนาท้องถิ่น (พ.ศ.๒๕๖๖ - ๒๕๗๐) ขึ้น เพื่อใช้เป็นแนวทางในการบริหารพัฒนาท้องถิ่นให้บรรลุวัตถุประสงค์และเป้าหมาย ก่อให้เกิดประโยชน์และสามารถตอบสนองความต้องการพัฒนาของประชาชนในเขตองค์การบริหารส่วนตำบลเมืองฝ้ายได้ การจัดทำแผนฯ ได้สำเร็จลุล่วงด้วยดีจากความร่วมมือของทุกภาคส่วน องค์การบริหารส่วนตำบลเมืองฝ้ายขอขอบคุณมา ณ ที่นี้

คณะกรรมการสนับสนุนการจัดทำแผนพัฒนาท้องถิ่น  
คณะกรรมการพัฒนาองค์การบริหารส่วนตำบลเมืองฝ้าย

# สารบัญ

	หน้า
คำนำ	
<b>ส่วนที่ 1 สภาพทั่วไปและข้อมูลพื้นฐาน</b>	
1.1 ด้านกายภาพ	1
1.2 ด้านการเมืองการปกครอง	2-3
1.3 ประชากร	4
1.4 สภาพสังคม	5
1.5 ระบบบริการพื้นฐาน	6
1.6 ระบบเศรษฐกิจ	7
1.7 ระบบเศรษฐกิจพอเพียงท้องถิ่น	8
1.8 ศาสนา ประเพณี วัฒนธรรม	8
1.9 ทรัพยากรธรรมชาติ	8
1.10 แหล่งท่องเที่ยว	9
<b>ส่วนที่ 2 ยุทธศาสตร์องค์กรปกครองส่วนท้องถิ่น</b>	
2.1 ความสัมพันธ์ระหว่างแผนพัฒนาระดับมหภาค	
2.1.1 แผนยุทธศาสตร์ชาติ 20 ปี	10-16
2.1.2 แผนพัฒนาเศรษฐกิจและสังคมแห่งชาติ ฉบับที่ 12	17
2.1.3 แผนพัฒนาภาค/แผนพัฒนากลุ่มจังหวัด/แผนพัฒนาจังหวัด	18-20
2.1.4 ยุทธศาสตร์พัฒนาขององค์กรปกครองส่วนท้องถิ่นในเขตจังหวัด	21
2.2 ยุทธศาสตร์ขององค์กรปกครองส่วนท้องถิ่น	
2.2.1 วิสัยทัศน์	22
2.2.2 ยุทธศาสตร์	22-23
2.2.3 เป้าหมาย	23
2.2.4 ตัวชี้วัด	24
2.2.5 ค่าเป้าหมาย	24
2.2.6 กลยุทธ์	24-25
2.2.7 จุดยืนทางยุทธศาสตร์	26
2.2.8 ความเชื่อมโยงของยุทธศาสตร์ในภาพรวม	27
2.3 การวิเคราะห์เพื่อพัฒนาท้องถิ่น	
2.3.1 การวิเคราะห์กรอบการจัดทำแผนพัฒนาท้องถิ่น	28-29
2.3.2 การประเมินสถานการณ์สภาพแวดล้อมภายนอกที่เกี่ยวข้อง	30
<b>ส่วนที่ 3 การนำแผนพัฒนาท้องถิ่นไปสู่การปฏิบัติ</b>	
3.1 ยุทธศาสตร์การพัฒนาและแผนงาน	31
3.2 บัญชีโครงการพัฒนา	
3.2.1 แบบ ผ 01	32-34
3.2.2 แบบ ผ 02	35-130
3.2.3 แบบ ผ 02/1	131-155
3.2.4 แบบ ผ 03	156-160

#### ส่วนที่ 4 การติดตามและประเมินผล

4.1 การติดตามและประเมินผลยุทธศาสตร์	161-165
4.2 การติดตามและประเมินผลโครงการ	165-169
4.3 สรุปผลการพัฒนาท้องถิ่น	170
4.4 ข้อเสนอแนะในการจัดทำแผนพัฒนาท้องถิ่นในอนาคต	170-171

#### ภาคผนวก

ประกาศใช้แผนพัฒนาท้องถิ่น (พ.ศ. 2566-2570)

\*\*\*\*\*

## ส่วนที่ ๑

### สภาพทั่วไปและข้อมูลพื้นฐาน

#### 1.1 ด้านกายภาพ

##### 1.1.1 ที่ตั้ง

องค์การบริหารส่วนตำบลเมืองฝ้าย ได้รับการจัดตั้งเป็นองค์การบริหารส่วนตำบลเมื่อวันที่ 23 เดือน กุมภาพันธ์ 2540 ตามประกาศกระทรวงมหาดไทย เรื่องการจัดตั้งองค์การบริหารส่วนตำบล ลงวันที่ 16 ธันวาคม 2539 ที่ประกาศในราชกิจจานุเบกษา ฉบับทั่วไป เล่ม 113 ตอนพิเศษ 52 ง. ลงวันที่ 25 ธันวาคม 2539

ปัจจุบันองค์การบริหารส่วนตำบลเมืองฝ้าย ตั้งอยู่ที่ บ้านปราสาททอง หมู่ที่ 9 ตำบลเมืองฝ้าย อำเภอหนองหงส์ จังหวัดบุรีรัมย์ ติดถนนทางหลวงชนบท บร 2003

##### 1.1.2 เนื้อที่

ตำบลเมืองฝ้ายมีเนื้อที่ประมาณ 60 ตารางกิโลเมตร หรือเท่ากับ 37,757 ไร่

##### 1.1.3 ภูมิประเทศ

อาณาเขต ทิศเหนือ	ติดต่อกับ ตำบลไทยสามัคคี อำเภอหนองหงส์ จังหวัดบุรีรัมย์
ทิศใต้	ติดต่อกับ ตำบลละหาน อำเภอชำนิ และตำบลเมืองไผ่ อำเภอหนองกี่
ทิศตะวันออก	ติดต่อกับ ตำบลละหาน อำเภอชำนิ และตำบลไทยสามัคคี อำเภอหนองหงส์
ทิศตะวันตก	ติดต่อกับ ตำบลสระแก้ว อำเภอหนองหงส์

#### แผนที่ อบต. เมืองฝ้าย

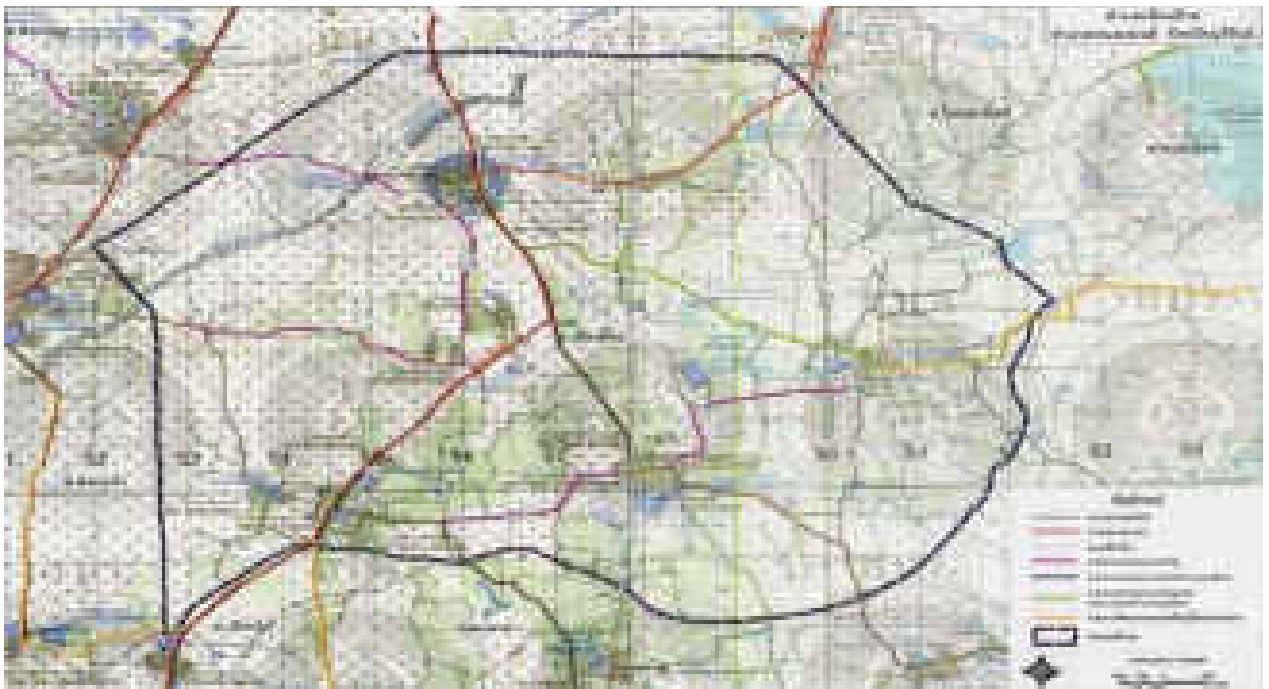

## 1.2 ด้านการเมืองการปกครอง

องค์การบริหารส่วนตำบลเมืองฝ้าย มีฐานะเป็นนิติบุคคล และเป็นราชการบริหารส่วนท้องถิ่น องค์ประกอบแบ่งได้ 2 ส่วน คือ

1) สภาองค์การบริหารส่วนตำบลทำหน้าที่นิติบัญญัติและควบคุมฝ่ายบริหาร ประกอบด้วย สมาชิกสภาองค์การบริหารส่วนตำบลที่มาจากการเลือกตั้งจากประชาชนในหมู่บ้าน จำนวน 24 คน (หมู่บ้านละ 2 คน) อยู่ในตำแหน่งคราวละ 4 ปี สภาองค์การบริหารส่วนตำบลมีประธานสภา 1คน รองประธานสภา 1 คน ซึ่งนายอำเภอแต่งตั้งจากสมาชิกสภาองค์การบริหารส่วนตำบลตามมติของสมาชิกสภาองค์การบริหารส่วนตำบล

### บัญชีรายชื่อสมาชิกสภาองค์การบริหารส่วนตำบลเมืองฝ้าย

ลำดับ	ชื่อ - สกุล	ตำแหน่ง	วันที่ครบวาระ
1	นายพิชิต แสนสัญญา	ประธานสภาฯ	18 ตุลาคม 2560
2	นายสมชาย โกเลือน	รองประธานสภาฯ	18 ตุลาคม 2560
3	นายบุญส่ง วนวนค์	สมาชิกสภา อบต. หมู่ที่ 1	18 ตุลาคม 2560
4	นายชาติ ทรงพิมพ์	สมาชิกสภา อบต. หมู่ที่ 2	18 ตุลาคม 2560
5	นายเต็ม ชัยศรีรัมย์	สมาชิกสภา อบต. หมู่ที่ 3	18 ตุลาคม 2560
6	นายสมทรง เมาะไธสง	สมาชิกสภา อบต. หมู่ที่ 3	18 ตุลาคม 2560
7	นายสง่า ยอดโพธิ์	สมาชิกสภา อบต. หมู่ที่ 4	18 ตุลาคม 2560
8	นายพุด กระสัง	สมาชิกสภา อบต. หมู่ที่ 4	18 ตุลาคม 2560
9	นายจำปา สุดตาชาติ	สมาชิกสภา อบต. หมู่ที่ 5	18 ตุลาคม 2560
10	นางสาวนุจลิน เพตายนต์	สมาชิกสภา อบต. หมู่ที่ 5	18 ตุลาคม 2560
11	นายสุชาติ คงพลปาน	สมาชิกสภา อบต. หมู่ที่ 6	18 ตุลาคม 2560
12	นายไพฑูรย์ แก้วกล้า	สมาชิกสภา อบต. หมู่ที่ 6	18 ตุลาคม 2560
13	นายทองใส หงส์แก้ว	สมาชิกสภา อบต. หมู่ที่ 7	18 ตุลาคม 2560
14	นายประทีป พวงเกตุ	สมาชิกสภา อบต. หมู่ที่ 7	18 ตุลาคม 2560
15	นายทองสุข บุรมณ์	สมาชิกสภา อบต. หมู่ที่ 8	18 ตุลาคม 2560
16	นายสอิม ไสวิเศษ	สมาชิกสภา อบต. หมู่ที่ 8	18 ตุลาคม 2560
17	นางนิภา คำมี	สมาชิกสภา อบต. หมู่ที่ 9	18 ตุลาคม 2560
18	นายสรวง นุชนาด	สมาชิกสภา อบต. หมู่ที่ 10	18 ตุลาคม 2560
19	นายบุญเลิศ มณีรัตน์	สมาชิกสภา อบต. หมู่ที่ 10	18 ตุลาคม 2560
20	นายริด มลิวรรณ	สมาชิกสภา อบต. หมู่ที่ 11	18 ตุลาคม 2560
21	นายบาหยัน เนตวิลา	สมาชิกสภา อบต. หมู่ที่ 11	18 ตุลาคม 2560
22	นายอุดม โสโลมรัมย์	สมาชิกสภา อบต. หมู่ที่ 12	18 ตุลาคม 2560
23	นางละมุด แสงแก้ว	สมาชิกสภา อบต. หมู่ที่ 12	18 ตุลาคม 2560

2) คณะผู้บริหาร ทำหน้าที่บริหารกิจการขององค์การบริหารส่วนตำบลตามกฎหมาย ประกอบด้วยนายกองค์การบริหารส่วนตำบล 1 คน รองนายกองค์การบริหารส่วนตำบล 2 คน และเลขานุการนายกองค์การบริหารส่วนตำบล จำนวน 1 คน ซึ่งนายกองค์การบริหารส่วนตำบลเป็นผู้แต่งตั้ง

### บัญชีรายชื่อคณะผู้บริหารองค์การบริหารส่วนตำบลเมืองฝ้าย

ลำดับ	ชื่อ - สกุล	ตำแหน่ง	วันที่ครบวาระ
1	นายทวี พยัคฆมา	นายกองค์การบริหารส่วนตำบล	18 ตุลาคม 2560
2	นางบัวนิภา วัฒนสุข	รองนายกองค์การบริหารส่วนตำบล	18 ตุลาคม 2560
3	นางกุหลาบ สีสยามนอก	รองนายกองค์การบริหารส่วนตำบล	18 ตุลาคม 2560
4	นายบุญรอด สุดสายเนตร	เลขานุการนายกองค์การบริหารส่วนตำบล	18 ตุลาคม 2560

การบริหารงานบริหารงานขององค์การบริหารส่วนตำบลเมืองฝ้าย มีปลัดองค์การบริหารส่วนตำบลเป็นผู้บังคับบัญชาของพนักงาน และเจ้าหน้าที่รับผิดชอบงานประจำทั่วไปขององค์การบริหารส่วนตำบล โดยแบ่งส่วนการบริหารงานออกเป็น 6 ส่วน โดยมีหัวหน้าส่วนราชการ เรียกว่า หัวหน้าสำนัก/กอง เป็นผู้บังคับบัญชาของส่วนราชการภายใน มีลักษณะโครงสร้างการบริหารงานองค์การบริหารส่วนตำบลเมืองฝ้าย ดังนี้

### โครงสร้างการบริหารงานองค์การบริหารส่วนตำบลเมืองฝ้าย

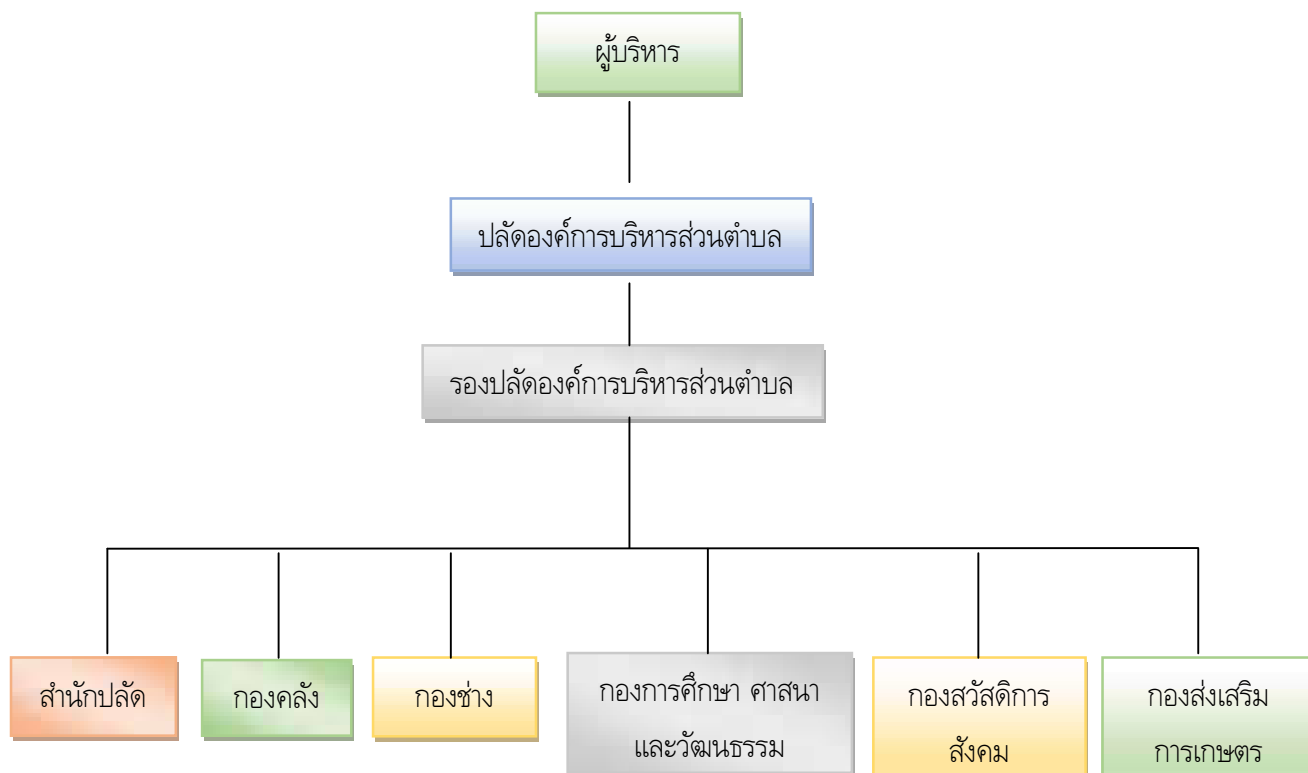

อัตรากำลังของเจ้าหน้าที่ องค์การบริหารส่วนตำบลเมืองฝ้าย

สำนัก/ฝ่าย	พนักงานส่วนตำบล	ลูกจ้าง/พนักงานจ้าง	รวม
สำนักปลัด	6	8	14
กองคลัง	3	2	5
กองช่าง	1	5	6
กองการศึกษาฯ	8	8	16
กองสวัสดิการสังคม	2	2	4
กองส่งเสริมการเกษตร	2	1	3
<b>รวม</b>	<b>22</b>	<b>26</b>	<b>48</b>

1.3 ประชากร

ประชาชนทั้งสิ้น 7,407 คน แยกเป็นชาย 3,760 คน หญิง 3,649 คน

หมู่ที่	ชื่อบ้าน	จำนวนประชากร			จำนวน ครัวเรือน	ชื่อผู้นำ
		ชาย	หญิง	รวม		
1	บ้านฝ้าย	286	293	579	166	นางสำเนียง เรืองรัมย์
2	บ้านหนองเต็ง	279	274	553	123	นายอาน แฝ้วพลสงค์
3	บ้านหนองตะคร้อ	420	373	793	219	นายพวง ละแสง
4	บ้านหนองย่างหมู	449	416	865	221	นายเมฆา ศรแสง
5	บ้านโคกปราสาท	226	204	430	102	นายถวิล พลแหง
6	บ้านหนองสาม	411	394	805	221	นางสาวบุญเลิศ อุภักดิ์
7	บ้านหนองม่วง	259	242	501	142	นายเปลี่ยน นาคนวล
8	บ้านประชาสามัคคี	325	341	666	160	นายสุทนต์ จันทร์สมุต์
9	บ้านปราสาททอง	375	392	767	216	นายประสาร ชุนนามวงศ์
10	บ้านคูเมือง	278	287	565	145	นายสุชาติ ยินดีชาติ
11	บ้านปราสาทอานวย	290	259	549	134	นายกวางทอง แก้วกล้า
12	บ้านโปลงตึกพัฒนา	162	174	336	96	นางจำปี โสลมล้ำ
<b>รวม</b>		<b>3,760</b>	<b>3,649</b>	<b>7,409</b>	<b>1,945</b>	

ตารางข้อมูลประชากร (ข้อมูล ณ เดือนเมษายน พ.ศ. 2564 สำนักบริหารการทะเบียน กรมการปกครอง)



## 1.4 สภาพสังคม

### 1.4.1 การศึกษา

ลำดับที่	ชื่อ	ที่ตั้ง
1	โรงเรียนมัธยมบ้านฝ้าย	หมู่ที่ 1 บ้านฝ้าย
2	โรงเรียนประถมบ้านหนองตะคร้อ	หมู่ที่ 3 บ้านหนองตะคร้อ
3	โรงเรียนมัธยมบ้านหนองย่างหมู	หมู่ที่ 4 บ้านหนองย่างหมู
4	โรงเรียนมัธยมบ้านโคกปราสาท	หมู่ที่ 5 บ้านโคกปราสาท
5	ศูนย์เด็กก่อนเกณฑ์บ้านฝ้าย	หมู่ที่ 1 บ้านฝ้าย
6	ศูนย์เด็กก่อนเกณฑ์บ้านหนองตะคร้อ	หมู่ที่ 3 บ้านหนองตะคร้อ
7	ศูนย์เด็กก่อนเกณฑ์บ้านหนองย่างหมู	หมู่ที่ 4 บ้านหนองย่างหมู
8	ศูนย์เด็กก่อนเกณฑ์บ้านโคกปราสาท	หมู่ที่ 5 บ้านโคกปราสาท

### 1.4.2 สถาบันและองค์การทางการศึกษา

ลำดับที่	ชื่อ	ที่ตั้ง
1	วัดบ้านฝ้าย	หมู่ที่ 1 บ้านฝ้าย
2	สำนักสงฆ์บ้านฝ้าย	หมู่ที่ 1 บ้านฝ้าย
3	สำนักสงฆ์บ้านหนองเต็ง	หมู่ที่ 2 บ้านหนองเต็ง
4	วัดบ้านหนองตะคร้อ	หมู่ที่ 3 บ้านตะคร้อ
5	วัดบ้านหนองย่างหมู	หมู่ที่ 4 บ้านหนองย่างหมู
6	วัดบ้านโคกปราสาท	หมู่ที่ 5 บ้านโคกปราสาท
7	สำนักสงฆ์บ้านหนองสาม	หมู่ที่ 6 บ้านหนองสาม
8	วัดบ้านหนองสาม	หมู่ที่ 6 บ้านหนองสาม
9	สำนักสงฆ์บ้านหนองม่วง	หมู่ที่ 7 บ้านหนองม่วง

### 1.4.3 การสาธารณสุข

การบริการด้านสาธารณสุขขององค์การบริหารส่วนตำบลเมืองฝ้าย มีศูนย์บริการสาธารณสุข จำนวน 1 แห่ง คือ โรงพยาบาลส่งเสริมสุขภาพประจำตำบล ตั้งอยู่หมู่ที่ 9 บ้านปราสาททอง ซึ่งมุ่งเน้นการส่งเสริมสุขภาพอนามัย การให้ภูมิคุ้มกันโรค การป้องกันโรค การระงับโรคติดต่อ และการวางแผนครอบครัว

### 1.4.4 ความปลอดภัยในชีวิตและทรัพย์สิน

- มีป้อมยาม จำนวน 12 แห่ง ตั้งอยู่ทุกหมู่บ้าน โดยมีอาสาสมัคร อปพร.เข้าเวรยาม

## 1.5 ระบบบริการพื้นฐาน

### 1.5.1 การคมนาคม

ถนน	สภาพถนน
<b>ถนนลาดยาง 1 สาย ได้แก่</b> (1) ถนน สาย บร 2003 แยก ทล.24 (กม.ที่ 103+050) – โคกสว่าง เขตอำเภอหนองกี่ หนองหงส์ ระยะทาง 36.8 กม. (2) ถนนสายบ้านหนองเต็ง – บ้านปราสาททอง ระยะทาง 2 กม. (3) ถนนสายบ้านปราสาททอง – บ้านหนองตะคร้อ ระยะทาง 5 กม. (4) ถนนสายบ้านหนองสาม – ชำนิ ระยะทาง 10 กม. (5) ถนนสายบ้านย่างหมู – บ้านหนองจิก ระยะทาง 8 กม. (6) ถนนสายบ้านคูเมือง – บ้านหนองบัวลี ตำบลไทยสามัคคี ระยะทาง 3 กม.	ใช้งานได้ปกติ  ถนนชำรุด ใช้งานได้ปกติ ใช้งานได้ปกติ  ถนนชำรุด ถนนชำรุด
<b>ถนนลงหินคลุก 5 สาย ได้แก่</b> (1) ถนนสายบ้านหนองตะคร้อ – บ้านหนองตาเรือระยะทาง 2.5 กม. (2) ถนนสายบ้านหนองสาม – เทศบาลตำบลหนองหงส์ ระยะทาง 2 กม. (3) ถนนสายบ้านหนองตะคร้อ – บ้านหนองเทา ต.ช่อผกา ระยะทาง 7 กม.	ถนนหินคลุกชำรุด ถนนหินคลุกชำรุด ถนนหินคลุกชำรุด
<b>ถนนคอนกรีตเสริมเหล็ก</b> (1) ถนนสายบ้านหนองตะคร้อ – บ้านโป่งตึกพัฒนา ระยะทาง 3 กม. (2) ถนนสายบ้านหนองตะคร้อ – บ้านหนองเต็ง ระยะทาง 2 กม. (3) ถนนสายบ้านปราสาทอำนวย-บ้านประชาสามัคคีระยะทาง 2.4 กม.	ใช้งานได้ปกติ ใช้งานได้ปกติ ใช้งานได้ปกติ

### 1.5.2 การโทรคมนาคม

- โทรศัพท์สาธารณะ
- โทรศัพท์ส่วนบุคคล

- แห่ง  
5,500 เลขหมาย

### 1.5.3 การไฟฟ้า

สำหรับการให้บริการประชาชนด้านการไฟฟ้าในตำบลเมืองฝ้าย จำนวน 12 หมู่บ้าน ประชากรที่มีไฟฟ้าใช้ประมาณ 96%

### 1.5.4 ประปาหมู่บ้าน

ชื่อ/สถานที่ตั้ง	จำนวน(แห่ง)
1. ประปาหมู่บ้าน หมู่ที่ 1,9,10	2
2. ประปาหมู่บ้าน หมู่ที่ 2	1
3. ประปาหมู่บ้าน หมู่ที่ 3	3
4. ประปาหมู่บ้าน หมู่ที่ 4	1
5. ประปาหมู่บ้าน หมู่ที่ 5	1
6. ประปาหมู่บ้าน หมู่ที่ 6	2

7. ประปาหมู่บ้าน หมู่ที่ 7	1
8. ประปาหมู่บ้าน หมู่ที่ 8	2
9. ประปาหมู่บ้าน หมู่ที่ 11	2
10. ประปาหมู่บ้าน หมู่ที่ 12	2

## 1.6 ระบบเศรษฐกิจ

### 1.6.1 การประกอบอาชีพ

ประชากรในตำบลเมืองฝ้ายส่วนใหญ่ประกอบอาชีพเกษตรกรรม ได้แก่ การทำนา ทำสวน ยางพารา สวนปาล์ม น้ำมัน สวนผลไม้ เลี้ยงสัตว์ ปลูกพริก หอม กระเทียม บริโภคเองและจำหน่าย มีพื้นที่ 37,575 ไร่ ดังนี้

หมู่ที่	ชื่อหมู่บ้าน	พื้นที่ทั้งหมด (ไร่)	พื้นที่การเกษตร (ไร่)	พื้นที่ ส.ป.ก.
1	บ้านฝ้าย	4,500	1,271	พื้นที่ ส.ป.ก.ทั้งหมด
2	บ้านหนองเต็ง	2498	1,100	3,617 ไร่
3	บ้านหนองตะคร้อ	4,728	3,720	
4	บ้านหนองย่างหมู	3,594	1,855	
5	บ้านโคกปราสาท	2,427	2,399	
6	บ้านหนองสาม	2,036	1,579	
7	บ้านหนองม่วง	4,200	987	
8	บ้านประชาสามัคคี	1,829	745	
9	บ้านปราสาททอง	2,993	1,492	
10	บ้านคูเมือง	2,776	2,078	
11	บ้านปราสาทอำนวยการ	3,650	2,637	
12	บ้านโปลงตึกพัฒนา	2,345	1,201	
	<b>รวม</b>	<b>37,575</b>	<b>21,037</b>	

ตารางพื้นที่ : แผนแม่บทการพัฒนาในเขตปฏิรูปที่ดิน

### 1.6.2 หน่วยธุรกิจ ในเขตองค์การบริหารส่วนตำบลเมืองฝ้าย

ลำดับ	หน่วยธุรกิจ	จำนวน(แห่ง)
1	ปั้มน้ำมัน	6
2	โรงสี	36
3	ร้านค้าต่างๆ	95

### 1.7 ระบบเศรษฐกิจพอเพียงท้องถิ่น (ด้านการเกษตรและแหล่งน้ำ)

- เป็นที่ราบและมีหนองน้ำ ลำน้ำ ลำห้วย ตามธรรมชาติจำนวนมาก พอสมควรซึ่งเหมาะสมกับการปลูกพืชทางการเกษตร และการพัฒนาด้านคมนาคม ขนส่ง

- พื้นที่ป่าชุมชน

ชื่อป่าชุมชน	จำนวนพื้นที่
1. ป่าชุมชนหมู่ที่ 3	140 ไร่
2. ป่าชุมชนหมู่ที่ 5	120 ไร่
3. ป่าชุมชนหมู่ที่ 6	131 ไร่

### 1.8 ศาสนาประเพณีและวัฒนธรรม

#### 1.8.1 สถาบันและองค์กรทางศาสนา

ตำบลเมืองฝ้ายประชากรส่วนใหญ่นับถือศาสนาพุทธ ประมาณร้อยละ 99.99 ของจำนวนประชากรทั้งหมดในเขตตำบลเมืองฝ้าย และมีวัด จำนวน 9 แห่ง คือ วัดบ้านฝ้าย วัดบ้านหนองตะคร้อ วัดป่าบ้านหนองเต็ง วัดบ้านโคกปราสาท วัดบ้านหนองย่างหมู วัดบ้านหนองสาม วัดป่าบ้านหนองม่วง วัดป่าบ้านฝ้าย และสำนักสงฆ์บ้านหนองสาม

ส่วนประเพณีที่สำคัญของท้องถิ่น ซึ่งองค์การบริหารส่วนตำบลเมืองฝ้าย จะดำเนินการจัดเป็นประจำทุกปี คือ

- งานประเพณีลอยกระทง
- งานประเพณีวิถีสี่ชนเผ่า
- งานประเพณีสงกรานต์
- งานประเพณีแห่ปราสาทผึ้ง

### 1.9 ทรัพยากรท้องถิ่น

#### 1.9.1 แหล่งน้ำธรรมชาติ

ชื่อลำน้ำ/แหล่งน้ำ	ไหลผ่านหมู่บ้าน	สภาพแหล่งน้ำ
1. ลำห้วยลึก	หมู่ที่ 1,9,10	ต้นเขินกักเก็บน้ำได้น้อย ในฤดูแล้งขาดน้ำ
2. ลำห้วยदारอด	หมู่ที่ 5,11	ต้นเขินกักเก็บน้ำได้น้อย ในฤดูแล้งขาดน้ำ
3. ลำห้วยตาพรหม	หมู่ที่ 4	ต้นเขินกักเก็บน้ำได้น้อย ในฤดูแล้งขาดน้ำ
4. คลองอีสานเขียว	หมู่ที่ 3,4 ,12	ต้นเขินกักเก็บน้ำได้น้อย ในฤดูแล้งขาดน้ำ
5. ลำห้วยบุตาสึงห์	หมู่ที่ 3	ต้นเขินกักเก็บน้ำได้น้อย ในฤดูแล้งขาดน้ำ
6. คูตาราง	หมู่ที่ 10	ต้นเขินกักเก็บน้ำได้น้อย ในฤดูแล้งขาดน้ำ
7. ลำห้วยหลง	หมู่ที่ 11	ต้นเขินกักเก็บน้ำได้น้อย ในฤดูแล้งขาดน้ำ

### 1.9.2 แหล่งน้ำสาธารณะ

ประเภทและชื่อแหล่งน้ำสาธารณะ	ขนาด/ความจุ	สภาพแหล่งน้ำ
<b>อ่างเก็บน้ำ</b> 1. อ่างเก็บน้ำบ้านหนองตะคร้อ หมู่ 3 2. อ่างเก็บน้ำบ้านโคกปราสาท หมู่ 5	50 ไร่ 60 ไร่	ต้นเขื่อนน้ำใช้ไม่ตลอดปี ต้นเขื่อนน้ำใช้ไม่ตลอดปี
<b>สระน้ำและหนองน้ำ</b> 1. คูตาปู 2. สระน้ำสาธารณะประโยชน์ บ้าน ฝ้าย 3. สระน้ำสาธารณะประโยชน์ บ้านหนองเต็ง 4. สระน้ำสาธารณะประโยชน์ บ้านหนองตะคร้อ 5. สระน้ำสาธารณะประโยชน์ บ้านหนองย่างหมู 6. สระน้ำสาธารณะประโยชน์บ้านโคกปราสาท 7. สระน้ำสาธารณะประโยชน์ บ้านหนองสาม 8. สระน้ำสาธารณะประโยชน์ บ้านโปลงตึกพัฒนา	5 ไร่ 21 ไร่ 12 ไร่ 20 ไร่ 9 ไร่ 15 ไร่ 30 ไร่ 40 ไร่	ต้นเขื่อนน้ำใช้ไม่ตลอดปี ต้นเขื่อนน้ำใช้ไม่ตลอดปี ต้นเขื่อน กักเก็บน้ำได้น้อย ต้นเขื่อน กักเก็บน้ำได้น้อย ต้นเขื่อน กักเก็บน้ำได้น้อย ต้นเขื่อน กักเก็บน้ำได้น้อย ต้นเขื่อน กักเก็บน้ำได้น้อย ต้นเขื่อน กักเก็บน้ำได้น้อย

### 1.10 แหล่งท่องเที่ยว

- 10.1 พิพิธภัณฑ์เมืองฝ้าย
- 10.2 ปราสาทคูะน้อบ
- 10.3 พระใหญ่หนองสาม
- 10.4 เจดีย์หลวงปู่อำนาจวัดโคกปราสาท

\*\*\*\*\*

## ส่วนที่ 2

### ยุทธศาสตร์องค์กรปกครองส่วนท้องถิ่น

#### 2.1 ความสัมพันธ์ระหว่างแผนพัฒนาระดับมหภาค

##### 2.1.1 แผนยุทธศาสตร์ชาติ 20 ปี (พ.ศ.2561 – พ.ศ.2580)

โดยที่รัฐธรรมนูญแห่งราชอาณาจักรไทย มาตรา 65 กำหนดให้รัฐพึงจัดให้มียุทธศาสตร์ชาติ เป็นเป้าหมายการพัฒนาประเทศอย่างยั่งยืน ตามหลักธรรมาภิบาลเพื่อใช้เป็นกรอบในการจัดทำแผนต่างๆ ให้สอดคล้องและบูรณาการกันเพื่อให้เกิดเป็นพลังผลักดันร่วมกันไปสู่เป้าหมายดังกล่าว โดยให้เป็นไปตามที่กำหนด ในกฎหมายว่าด้วยการจัดทำยุทธศาสตร์ชาติ และต่อมาได้มีการตราพระราชบัญญัติการจัดทำยุทธศาสตร์ชาติ พ.ศ. 2560 มีผลบังคับใช้เมื่อวันที่ 1 สิงหาคม 2560 โดยกำหนดให้มีการแต่งตั้งคณะกรรมการยุทธศาสตร์ชาติเพื่อรับผิดชอบในการจัดทำร่างยุทธศาสตร์ชาติ กำหนดวิธีการการมีส่วนร่วมของประชาชนในการจัดทำร่างยุทธศาสตร์ชาติ ในการติดตาม การตรวจสอบ และการประเมินผล รวมทั้งกำหนดมาตรการส่งเสริมและสนับสนุนให้ประชาชนทุกภาคส่วนดำเนินการให้สอดคล้องกับยุทธศาสตร์ชาติ

ยุทธศาสตร์ชาติ 20 ปี (พ.ศ. 2561-2580) เป็นยุทธศาสตร์ชาติฉบับแรกของประเทศไทย ตามรัฐธรรมนูญแห่งราชอาณาจักรไทย ซึ่งจะต้องนำไปสู่การปฏิบัติเพื่อให้ประเทศไทยบรรลุวิสัยทัศน์ “ประเทศไทยมีความมั่นคง มั่งคั่ง ยั่งยืน เป็นประเทศพัฒนาแล้ว ด้วยการพัฒนาตามหลักปรัชญาของเศรษฐกิจพอเพียง” ภายในช่วงเวลาดังกล่าว เพื่อความสุขของคนไทยทุกคน

แนวทางทางการพัฒนาภาคตะวันออกเฉียงเหนือ คือ พัฒนาภาคตะวันออกเฉียงเหนือให้หลุดพ้นจากความยากจน ก้าวสู่เป้าหมาย “อีสานพึ่งตนเอง” โดยเป็นฐานการผลิตข้าวหอม มะลิคุณภาพสูง มาตรฐานปลอดภัยและอินทรีย์ และเป็น ศูนย์กลางอุตสาหกรรมแปรรูปอาหารและเอทานอลของประเทศ รวมทั้งเป็นแหล่งท่องเที่ยวทางโบราณคดียุคก่อนประวัติศาสตร์ อารยธรรมขอม วัฒนธรรมประเพณี แหล่งท่องเที่ยวธรรมชาติ และแหล่งท่องเที่ยวเชิงกีฬาระดับนานาชาติ

ยุทธศาสตร์องค์การบริหารส่วนตำบลเมืองฝ้าย ทั้ง 6 ยุทธศาสตร์มีการพัฒนาที่สอดคล้องกับยุทธศาสตร์ชาติ 20 ปี ซึ่งได้เน้นการให้ประชาชนพึ่งพาตนเอง และมีส่วนร่วมในการบริหารจัดการด้วยตนเอง และที่สำคัญได้มีการพัฒนาแหล่งท่องเที่ยวเชิงประวัติศาสตร์ โดยมีพิพิธภัณฑ์เมืองฝ้ายเป็นสิ่งดึงดูดนักท่องเที่ยวและเป็นสิ่งยึดเหนี่ยวจิตใจของประชาชนในตำบลให้รู้จักอนุรักษ์วัดอุโบสถและรู้จักวิถีชีวิตของบรรพบุรุษของตนเอง

#### สถานการณ์แนวโน้ม วิสัยทัศน์ และเป้าหมายในการพัฒนาประเทศ

##### 1. บทนำ

การพัฒนาประเทศไทยนับตั้งแต่แผนพัฒนาเศรษฐกิจและสังคมแห่งชาติ ฉบับที่ 1 เป็นต้นมาได้ส่งผลให้ประเทศมีการพัฒนาในทุกมิติ ทั้งในด้านเศรษฐกิจที่ประเทศไทยได้รับการยกระดับเป็นประเทศในกลุ่มบนของกลุ่มประเทศระดับรายได้ปานกลาง ในด้านสังคมที่มีการพัฒนาคุณภาพชีวิตของประชาชนส่งผลให้ประเทศไทยหลุดพ้นจากการเป็นประเทศยากจน และในด้านสิ่งแวดล้อมที่ประเทศไทยมีข้อได้เปรียบในความหลากหลายเชิงนิเวศ อย่างไรก็ตาม ประเทศไทยยังมีความท้าทายต่อการพัฒนาที่สำคัญ อาทิ อัตราการขยายตัวทางเศรษฐกิจในปี 2560 ที่ร้อยละ 3.9 ถือว่าอยู่ในระดับต่ำกว่าศักยภาพ เมื่อเทียบกับร้อยละ 6.0 ต่อปีในช่วงเวลาเกือบ 6 ทศวรรษที่ผ่านมา โดยมีสาเหตุหลักจากการชะลอตัวของการลงทุนภายในประเทศและสถานการณ์เศรษฐกิจโลกที่ยังไม่ฟื้นตัวได้เต็มที่โครงสร้างเศรษฐกิจไทยที่ยังไม่สามารถขับเคลื่อนด้วยนวัตกรรมได้อย่างเต็มประสิทธิภาพภาคบริการและภาคเกษตร มีผลิตภาพการผลิตในระดับต่ำ ขาดการนำเทคโนโลยีเข้ามาเพิ่มประสิทธิภาพในการผลิต

ประกอบกับแรงงานไทยยังมีปัญหาเรื่องคุณภาพและสมรรถนะที่ไม่สอดคล้องกับความต้องการในการขับเคลื่อนการพัฒนาของประเทศ

นอกจากนั้น ศักยภาพและคุณภาพของประชากรไทยทุกช่วงวัยยังคงเป็นปัจจัยท้าทายสำคัญต่อการพัฒนาประเทศ แม้ว่าการเข้าถึงระบบบริการสาธารณสุข การศึกษา บริการสาธารณสุข โครงสร้างพื้นฐานต่างๆ และการคุ้มครองทางสังคมอื่น ๆ ของคนไทยมีความครอบคลุมเพิ่มมากขึ้น แต่ยังคงมีปัญหาเรื่องคุณภาพการให้บริการที่มีมาตรฐานแตกต่างกันระหว่างพื้นที่ ซึ่งเป็นหนึ่งในสาเหตุหลักที่ทำให้ประเทศไทยยังคงมีปัญหาความเหลื่อมล้ำในหลายมิติ ขณะที่ปัญหาด้านความยากจนยังคงเป็นประเด็นท้าทายในการยกระดับการพัฒนาประเทศให้ประชาชนมีรายได้สูงขึ้นและแก้ปัญหาความเหลื่อมล้ำอย่างยั่งยืน ขณะเดียวกันการวางกลยุทธ์ระยะยาวในการฟื้นฟู การใช้ และการรักษาทรัพยากรอย่างบูรณาการเพื่อการพัฒนาประเทศที่ผ่านมายังขาดความชัดเจนส่งผลให้ทรัพยากรธรรมชาติและสิ่งแวดล้อมของประเทศยังมีปัญหาการใช้อย่างสิ้นเปลืองและเสื่อมโทรมลงอย่างรวดเร็ว

ทั้งนี้ ปัญหาดังกล่าวข้างต้นมีสาเหตุส่วนหนึ่งมาจากประสิทธิภาพการบริหารจัดการภาครัฐ การพัฒนาประเทศขาดความต่อเนื่องและความยืดหยุ่นในการตอบสนองต่อความต้องการและปัญหาของประชาชน ขณะที่ความมั่นคงภายในประเทศยังมีหลายประเด็นที่ต้องเสริมสร้างให้เกิดความเข้มแข็ง ลดความขัดแย้งทางความคิด และอุดมการณ์ที่มีรากฐานมาจากความเหลื่อมล้ำ ความไม่เสมอภาค การขาดความเชื่อมั่นในกระบวนการยุติธรรม และปัญหาการขาดเสถียรภาพทางการเมืองตลอดจนส่งเสริมคนในชาติให้ยึดมั่นสถาบันหลักเป็นศูนย์รวมจิตใจให้เกิดความรักและความสามัคคี

ในขณะเดียวกัน การเปลี่ยนแปลงโครงสร้างประชากรที่มีสัดส่วนประชากรวัยแรงงานและวัยเด็กที่ลดลงและประชากรสูงอายุที่เพิ่มขึ้นอย่างต่อเนื่อง จะเป็นปัจจัยเสี่ยงสำคัญที่จะทำให้การพัฒนาประเทศในมิติต่างๆ มีความท้าทายมากขึ้น ทั้งในส่วนของเสถียรภาพทางการเงินการคลังของประเทศในการจัดสวัสดิการเพื่อดูแลผู้สูงอายุที่เพิ่มสูงขึ้น การลงทุนและการออม การเจริญเติบโตทางเศรษฐกิจของประเทศ ความมั่นคงทางสังคม การบริหารจัดการทรัพยากรธรรมชาติอย่างยั่งยืนซึ่งจะเป็นประเด็นท้าทายต่อการขับเคลื่อนประเทศไปสู่การเป็นประเทศพัฒนาแล้ว

## 2. ปัจจัยและแนวโน้มที่คาดว่าจะส่งผลต่อการพัฒนาประเทศ

แม้ว่าประเทศไทยจะมีตำแหน่งที่ตั้งที่สามารถเป็นศูนย์กลางในการเชื่อมโยงในภูมิภาคและเป็นประตูสู่เอเชียแต่การที่มีอาณาเขตติดกับประเทศเพื่อนบ้านหลายประเทศ ทำให้ปัญหาด้านเขตแดนกับประเทศเพื่อนบ้าน ยังคงเป็นความท้าทายด้านความมั่นคงในอนาคต นอกจากนี้ ประเทศไทยยังคงต้องให้ความสำคัญกับปัญหาด้านความมั่นคงอื่น ๆ ที่มีความซับซ้อน ละเอียดอ่อน และมีความเชื่อมโยงกันหลายมิติที่อาจเป็นประเด็นท้าทายต่อการสร้างบรรยากาศความไว้วางใจระหว่างรัฐกับประชาชนและระหว่างประชาชนกับประชาชน ซึ่งรวมถึงการสร้างสามัคคีของคนในชาติที่จะนำไปสู่การแก้ปัญหาความขัดแย้งระหว่างกลุ่มประชากรไทยที่มีแนวคิดและความเชื่อที่แตกต่างกันอย่างยั่งยืนนอกจากนี้ การขยายอิทธิพลและการเพิ่มบทบาทของประเทศมหาอำนาจ ที่อาจก่อให้เกิดการเปลี่ยนแปลงไปสู่ระบบหลายขั้วอำนาจ หรือเกิดการย้ายขั้วอำนาจทางเศรษฐกิจซึ่งอาจส่งผลกระทบต่อเสถียรภาพทางเศรษฐกิจของประเทศในอนาคต ขณะที่องค์กรที่ไม่ใช่รัฐ อาทิ องค์กรระหว่างประเทศ และบริษัทข้ามชาติ จะมีบทบาทมากขึ้นในการกำหนดกฎ ระเบียบ ทิศทางความสัมพันธ์และมาตรฐาน สากลต่างๆ ทั้งในด้านความมั่นคง และเศรษฐกิจ รวมทั้งการรวมกลุ่มเศรษฐกิจและการเปิดเสรีในภูมิภาคที่นำไปสู่ความเชื่อมโยงในทุกกระบวน อาจก่อให้เกิดความเสี่ยงด้านอาชญากรรมข้ามชาติและเศรษฐกิจนอกระบบ รวมทั้งปัญหายาเสพติด การค้ามนุษย์ และการลักลอบเข้าเมือง

ในทางกลับกันความเปลี่ยนแปลงจากโลกาภิวัตน์และความก้าวหน้าทางวิทยาศาสตร์และเทคโนโลยีที่ได้รับการพัฒนาอย่างก้าวกระโดดจะก่อให้เกิดนวัตกรรมอย่างพลิกผัน อาทิ เทคโนโลยีปัญญาประดิษฐ์

อินเทอร์เน็ตในทุกสิ่ง การวิเคราะห์ข้อมูลขนาดใหญ่ หุ่นยนต์และโดรน เทคโนโลยีพันธุกรรมสมัยใหม่ และ เทคโนโลยีทางการเงิน ซึ่งตัวอย่างแนวโน้มการพัฒนาเทคโนโลยีอย่างก้าวกระโดดเหล่านี้ คาดว่าจะเป็นปัจจัยสนับสนุนหลักที่ช่วยทำให้เศรษฐกิจโลกและเศรษฐกิจไทยมีแนวโน้มที่จะกลับมาขยายตัวได้เข้มแข็งขึ้น แนวโน้มสำคัญที่จำเป็นต้องมีการติดตามอย่างใกล้ชิด อาทิการรวมกลุ่มทางการค้าและการลงทุนที่จะมีความหลากหลายเพิ่มมากขึ้น การแข่งขันที่คาดว่าจะรุนแรงขึ้นในการเพิ่มผลิตภาพและสร้างความหลากหลายของสินค้าและบริการที่ตอบโจทย์รูปแบบชีวิตใหม่ๆ

นอกจากนี้ ประเทศไทยคาดว่าจะเข้าสู่การเป็นสังคมสูงวัยระดับสุดยอดในปี 2574 จะก่อให้เกิดโอกาสใหม่ๆ ในการตอบสนองความต้องการของกลุ่มผู้บริโภคสูงอายุที่จะมีสัดส่วนเพิ่มขึ้นอย่างต่อเนื่อง รวมทั้งการคาดการณ์ว่าครอบครัวไทยจะมีขนาดเล็กลงและมีรูปแบบที่หลากหลายมากขึ้นประชากรในประเทศไทย จะมีช่วงอายุที่แตกต่างกันและจะมีกลุ่มคนช่วงอายุใหม่ๆ เพิ่มขึ้น ซึ่งจะส่งผลกระทบต่อทัศนคติและพฤติกรรมที่แตกต่างกัน ดังนั้น การเตรียมความพร้อมของประชากรให้มีคุณภาพและการนำเทคโนโลยีที่เหมาะสมมาใช้ในการผลิตและการบริการของประเทศจะเป็นความท้าทายสำคัญในระยะต่อไป

ในขณะเดียวกัน โครงสร้างประชากรที่เข้าสู่สังคมสูงวัย อาจทำให้เกิดความต้องการแรงงานต่างชาติเพิ่มมากขึ้นเพื่อทดแทนจำนวนแรงงานไทยที่ลดลง ซึ่งปัจจัยด้านการเปิดเสรีในภูมิภาคและความก้าวหน้าของการพัฒนาระบบคมนาคมขนส่งในภูมิภาคจะทำให้การเคลื่อนย้ายแรงงานและการย้ายถิ่นมีความสะดวกมากขึ้น และเป็นปัจจัยสำคัญที่จะทำให้เกิดการเคลื่อนย้ายประชากรเข้าออกประเทศเพิ่มมากขึ้น โดยเฉพาะในกลุ่มประชากรที่มีศักยภาพซึ่งมีแนวโน้มในการเคลื่อนย้ายไปเรียนหรือทำงานในทั่วทุกมุมโลกสูงขึ้น ทั้งนี้ การย้ายถิ่นส่วนใหญ่มีวัตถุประสงค์เพื่อแสวงหาโอกาสทางเศรษฐกิจที่ดีขึ้น จึงอาจจะเป็นไปได้ที่ประเทศไทยจะยังคงเป็นประเทศผู้รับของประชากรจากประเทศเพื่อนบ้านขณะที่ประชากรไทยโดยเฉพาะแรงงานทักษะอาจมีแรงจูงใจในการย้ายถิ่นไปยังประเทศที่มีระดับการพัฒนาที่ดีกว่า อาจทำให้การแย่งชิงแรงงานมีความรุนแรงมากขึ้น ซึ่งจะยิ่งทำให้เกิดความเสี่ยงต่อการเจริญเติบโตทางเศรษฐกิจและการเปลี่ยนแปลงของบริบทสังคมไทย

นอกจากนี้ นอกจากนี้ ผลกระทบจากการเปลี่ยนแปลงสภาพภูมิอากาศคาดว่าจะมีความรุนแรงมากขึ้น ทั้งในเชิงความผันผวน ความถี่ และขอบเขตที่กว้างขวางมากขึ้น ซึ่งจะสร้างความเสียหายต่อชีวิตและทรัพย์สิน ระบบโครงสร้างพื้นฐานที่จำเป็น ตลอดจนระบบผลิตทางการเกษตรที่สัมพันธ์ต่อเนื่องกับความมั่นคงด้านอาหารและน้ำ ขณะที่ระบบนิเวศต่างๆ มีแนวโน้มเสื่อมโทรมลง และมีความเป็นไปได้ค่อนข้างสูงในการสูญเสียความสามารถในการรองรับความต้องการของมนุษย์ได้อย่างมีประสิทธิภาพอย่างไรก็ดี ระดับความรุนแรงของผลกระทบอันเกิดจากการเปลี่ยนแปลงสภาพภูมิอากาศโลกและความเสื่อมโทรมของระบบนิเวศต่าง ๆ ดังกล่าวที่แต่ละประเทศจะต้องเผชิญจะมีความแตกต่างกัน ทำให้การเป็นสังคมสีเขียวการรักษาและบริหารจัดการทรัพยากรธรรมชาติและสิ่งแวดล้อมอย่างบูรณาการจะได้รับความสำคัญและความสนใจจากนานาประเทศรวมทั้งประเทศไทยเพิ่มมากขึ้น พลังงานทดแทนและพลังงานทางเลือกรวมถึงการสร้างสมดุลความมั่นคงด้านพลังงานและอาหารมีแนวโน้มที่จะมีความสำคัญเพิ่มมากขึ้นกฎระเบียบและข้อตกลงด้านสิ่งแวดล้อมจะมีความเข้มข้นและเข้มงวดขึ้น โดยกรอบการพัฒนาตามข้อตกลงระหว่างประเทศต่างๆ ที่สำคัญ เช่น เป้าหมายการพัฒนาที่ยั่งยืนและบันทึกความตกลงปารีสจะได้รับการนำไปปฏิบัติอย่างจริงจังมากยิ่งขึ้น

แนวโน้มเหล่านี้จะก่อให้เกิดความท้าทายต่อการพัฒนาประเทศในหลายมิติ ทั้งในส่วนของการทำงานและอาชีพ สาขาการผลิตและบริการใหม่ๆ ความมั่นคงของประเทศอันเกิดจากภัยคุกคามและความเสี่ยงด้านอื่นๆ ที่ซับซ้อนขึ้น อาชญากรรมไซเบอร์ รูปแบบการก่อสงครามที่ใช้เทคโนโลยีเป็นเครื่องมือ การเคลื่อนย้ายอย่างเสรีและรวดเร็วของผู้คน เงินทุน ข้อมูลข่าวสาร องค์ความรู้ เทคโนโลยีและสินค้าและบริการ การปรับตัวต่อการเปลี่ยนแปลงสภาพภูมิอากาศที่รวดเร็วและคาดการณ์ได้ยากการเกิดขึ้นของโรคระบาด และโรคอุบัติใหม่ที่จะส่งผลให้การเฝ้าระวังด้านการสาธารณสุขในประเทศมีความสำคัญมากขึ้น อาจนำไปสู่ปัญหาความเหลื่อมล้ำที่ทวีความ



รุนแรงมากขึ้นได้ หากไม่มีมาตรการที่มีประสิทธิภาพในการป้องกันและรองรับผลกระทบต่างๆ ที่คาดว่าจะเกิดขึ้น ซึ่งรวมถึงการเตรียมความพร้อมเพื่อรองรับการเปลี่ยนแปลงทางเทคโนโลยีและนวัตกรรมแบบพลิกผันที่จะเกิดขึ้นอย่างรวดเร็วโดยเฉพาะอย่างยิ่งหากการเข้าถึงเทคโนโลยี โครงสร้างพื้นฐาน และองค์ความรู้สมัยใหม่มีระดับความแตกต่างกันระหว่างกลุ่มประชากรต่างๆ โดยการเปลี่ยนแปลงทางเทคโนโลยีและนวัตกรรมดังกล่าวจะส่งผลกระทบต่อทั้ง การจ้างงานและอาชีพที่จะมีรูปแบบและลักษณะงานที่เปลี่ยนไป มีความต้องการแรงงานที่มีสมรรถนะสูงเพิ่มมากขึ้น หลายอาชีพอาจหายไปจากตลาดงานในปัจจุบัน และบางอาชีพจะถูกทดแทนด้วยระบบอัตโนมัติโดยเฉพาะ อาชีพที่ต้องการทักษะระดับต่ำ ก่อให้เกิดความเสี่ยงต่อความมั่นคงและคุณภาพชีวิตของประชาชนที่ปรับตัวไม่ทัน หรือขาดความรู้และทักษะที่ทันกับยุคสมัยที่เปลี่ยนแปลงไปกระแสโลกาภิวัตน์ ที่จะทำให้เกิดการพัฒนาขยาย ความเป็นเมือง วิถีชีวิตที่เปลี่ยนไปอย่างรวดเร็ว รวมทั้งการเปลี่ยนแปลงทางสภาพภูมิอากาศที่อาจจะมี ความแปรปรวนมากยิ่งขึ้น ซึ่งปัจจัยทั้งหมดดังกล่าวจะส่งผลให้ปัญหาความยากจนและความเหลื่อมล้ำของประเทศมีความซับซ้อนมากยิ่งขึ้น

จากปัจจัยและแนวโน้มที่คาดว่าจะส่งผลต่อการขับเคลื่อนการพัฒนาประเทศในมิติต่างๆข้างต้น เห็นได้ว่าบริบทและสภาพแวดล้อมทั้งภายในและภายนอกประเทศมีแนวโน้มที่จะเปลี่ยนแปลงอย่างรวดเร็ว มีพลวัตสูง และมีความซับซ้อนหลากหลายมิติ ซึ่งจะส่งผลต่ออนาคตการพัฒนาประเทศอย่างมาก ดังนั้น การพัฒนา ประเทศ จึงจำเป็นต้องมียุทธศาสตร์การพัฒนาที่ครอบคลุมทุกมิติและทุกด้านของการพัฒนาที่เกี่ยวข้อง มีความร่วมมือ ในลักษณะประชารัฐจากภาคส่วนต่างๆ ในรูปแบบของหุ้นส่วนการพัฒนาที่เป็นการดำเนินงานอย่างบูรณาการ เนื่องจากทุกมิติการพัฒนามีความเกี่ยวข้องซึ่งกันและกัน โดยประเทศไทยจำเป็นต้องมีทรัพยากรมนุษย์ที่มีคุณภาพ มีความรู้ สมรรถนะ และทักษะที่สอดคล้องกับการเปลี่ยนแปลงต่างๆ สามารถรู้เท่าทันและปรับตัวให้สามารถ ดำเนินชีวิตได้อย่างมีความสุข มีอาชีพที่มั่นคง สร้างรายได้ ท่ามกลางความเปลี่ยนแปลงกฎเกณฑ์และกติกาใหม่ๆ และมาตรฐานที่สูงขึ้น โดยเฉพาะในโลกที่มีการเปลี่ยนแปลงอย่างรวดเร็วซึ่งจำเป็นต้องมีการพัฒนาระบบและ ปัจจัยส่งเสริมต่าง ๆ ที่เกี่ยวข้องไปพร้อมกัน ทั้งในส่วนของระบบการเรียนการสอน และการพัฒนาทักษะฝีมือที่ สอดคล้องกันกับการพัฒนาของคนในแต่ละช่วงวัย ระบบบริการสาธารณะ โครงสร้างพื้นฐาน รวมทั้งการให้ ความสำคัญกับการส่งเสริมเทคโนโลยีและนวัตกรรม เพื่อให้ประเทศไทยสามารถยกระดับเป็นเจ้าของเทคโนโลยี และนวัตกรรมก้าวทันโลก จากการต่อยอดการพัฒนาบนพื้นฐานนโยบายไทยแลนด์ 4.0 ส่งผลให้เกิดการสร้างห่วง โซ่มูลค่าทางเศรษฐกิจในทั้งภาคอุตสาหกรรม ภาคเกษตร และภาคบริการ กระจายผลประโยชน์จากการพัฒนา ลดปัญหาความเหลื่อมล้ำ และนำไปสู่การเสริมสร้างคุณภาพชีวิตของประชาชนทุกภาคส่วน

นอกจากนี้ ประเทศไทยต้องให้ความสำคัญกับการสร้างสมดุลความมั่นคงด้านพลังงานและอาหาร การ รักษาไว้ซึ่งความหลากหลายเชิงนิเวศ การส่งเสริมการค้าเงินชีวิตและธุรกิจ และการพัฒนาและขยายความเป็น เมืองที่เติบโตอย่างต่อเนื่องที่เป็นมิตรต่อสิ่งแวดล้อม พร้อมกับการมีข้อกำหนดของรูปแบบและกฎเกณฑ์ที่ เกี่ยวเนื่องกับลักษณะการใช้พื้นที่ที่ชัดเจน ขณะที่การพัฒนาโครงสร้างพื้นฐานและระบบโลจิสติกส์ กฎหมาย ระบบภาษีต้องมีกลยุทธ์การพัฒนาที่สามารถอำนวยความสะดวกและส่งเสริมให้ประเทศมีศักยภาพการแข่งขันที่ สูงขึ้น และสามารถใช้จุดแข็งในเรื่องตำแหน่งที่ตั้งทางภูมิศาสตร์ของประเทศให้เกิดประโยชน์ต่อการพัฒนา ประเทศมากขึ้น รวมทั้งให้ความสำคัญของการรวมกลุ่มความร่วมมือกับนานาชาติในระดับภูมิภาคและระดับ โลก เพื่อกระชับและสร้างสัมพันธ์ไมตรี เสริมสร้างความสัมพันธ์ทางการทูต ซึ่งจะก่อให้เกิดการสร้างพลังทาง เศรษฐกิจและรักษาความมั่นคงของประเทศ โดยจำเป็นต้องสร้างความพร้อมในการที่จะยกระดับมาตรฐานและมีการ ปฏิบัติให้เป็นไปตามระเบียบกติกาสากลในด้านต่างๆ ขณะเดียวกันประเทศไทยจำเป็นต้องเร่งให้มีการปฏิรูป ระบบราชการและการเมืองเพื่อให้เกิดการบริหารราชการที่ดีและมีเสถียรภาพทางการเมือง มีการส่งเสริมคนใน ชาติให้ยึดมั่นสถาบันหลักเป็นศูนย์รวมจิตใจเพื่อให้เกิดความรักความสามัคคี และลดความขัดแย้งภายในประเทศ

โดยที่นโยบายการพัฒนาต่างๆ จำเป็นต้องคำนึงถึงความสอดคล้องกับโครงสร้าง และลักษณะพฤติกรรมของ ประชากรที่อาจจะมีความแตกต่างจากปัจจุบันมากขึ้น

ดังนั้น ภายใต้เงื่อนไขโครงสร้างประชากร โครงสร้างเศรษฐกิจ สภาพสังคม สภาพภูมิอากาศ สิ่งแวดล้อม และปัจจัยการพัฒนาต่างๆ ที่เกี่ยวข้อง ส่งผลให้ประเทศไทยจำเป็นต้องมีการวางแผนการพัฒนาที่ รอบคอบและครอบคลุม อย่างไรก็ตาม หลายประเด็นพัฒนาเป็นเรื่องที่ต้องใช้ระยะเวลาในการดำเนินงานเพื่อให้ เกิดการปรับตัวซึ่งจะต้องหยั่งรากลึกลงไปถึงการเปลี่ยนแปลงในเชิงโครงสร้างการขับเคลื่อนการพัฒนาให้ประเทศ เจริญก้าวหน้าไปในอนาคตจึงจำเป็นต้องกำหนดวิสัยทัศน์ในระยะยาวที่ต้องบรรลุ พร้อมทั้งแนวยุทธศาสตร์หลักใน ด้านต่างๆ เพื่อเป็นกรอบในการขับเคลื่อน การพัฒนาอย่างบูรณาการบนพื้นฐานประชารัฐเพื่อยกระดับจุดแข็งและ จุดเด่นของประเทศ และปรับปรุงแก้ไขจุดอ่อนและจุดด้อยต่าง ๆ อย่างเป็นระบบ โดยยุทธศาสตร์ชาติจะเป็น เป้าหมายใหญ่ในการขับเคลื่อนประเทศ และถ่ายทอด ไปสู่แผนในระดับอื่น ๆ เพื่อนำไปสู่การปฏิบัติทั้งในระดับ ยุทธศาสตร์ ภารกิจและพื้นที่ ซึ่งรวมถึงพื้นที่พิเศษต่างๆ อาทิ เขตเศรษฐกิจพิเศษชายแดน เขตพัฒนาพิเศษภาค ตะวันออกเพื่อให้การพัฒนาประเทศสามารถดำเนินการได้อย่างมั่นคง มั่งคั่งและ ยั่งยืน

### 3. วิสัยทัศน์ประเทศไทย

**“ประเทศไทยมีความมั่นคง มั่งคั่ง ยั่งยืน เป็นประเทศพัฒนาแล้ว ด้วยการพัฒนาตามหลักปรัชญา ของเศรษฐกิจพอเพียง”** หรือเป็นคติพจน์ประจำชาติว่า **“มั่นคง มั่งคั่ง ยั่งยืน”** เพื่อสนองตอบต่อผลประโยชน์ แห่งชาติ อันได้แก่ การมีเอกราช อธิปไตย การดำรงอยู่อย่างมั่นคง และยั่งยืนของสถาบันหลักของชาติและ ประชาชนจากภัยคุกคามทุกรูปแบบ การอยู่ร่วมกันในชาติอย่างสันติสุขเป็นปึกแผ่น มีความมั่นคงทางสังคม ท่ามกลางพหุสังคมและการมีเกียรติและศักดิ์ศรีของความเป็นมนุษย์ความเจริญเติบโตของชาติ ความเป็นธรรมและ ความอยู่ดีมีสุขของประชาชน ความยั่งยืนของฐานทรัพยากรธรรมชาติสิ่งแวดล้อม ความมั่นคงทางพลังงานและ อาหาร ความสามารถในการรักษาผลประโยชน์ของชาติภายใต้การเปลี่ยนแปลงของสภาวะแวดล้อมระหว่าง ประเทศ และการอยู่ร่วมกันอย่างสันติประสานสอดคล้องกันด้านความมั่นคงในประชาคมอาเซียนและประชาคม โลกอย่างมีเกียรติและศักดิ์ศรี

ความมั่นคง หมายถึงการมีความมั่นคงปลอดภัยจากภัยและการเปลี่ยนแปลงทั้งภายในประเทศ และ ภายนอกประเทศในทุกๆระดับ ทั้งระดับประเทศ สังคม ชุมชน ครัวเรือน และปัจเจกบุคคล และมีความมั่นคงในทุก มิติ ทั้งมิติทางการเมือง เศรษฐกิจ สังคม สิ่งแวดล้อม และการเมือง เช่น ประเทศมีความมั่นคงในเอกราชและ อธิปไตย มีการปกครองระบอบประชาธิปไตยที่มีพระมหากษัตริย์ทรงเป็นประมุข สถาบันชาติ ศาสนา พระมหากษัตริย์มีความเข้มแข็งเป็นศูนย์กลางและเป็นที่ยึดเหนี่ยวจิตใจของประชาชน มีระบบการเมืองที่มั่นคง เป็นกลไกที่นำไปสู่การบริหารประเทศที่ต่อเนื่องและโปร่งใสตามหลักธรรมาภิบาล สังคมมีความปรองดองและ ความสามัคคี สามารถผนึกกำลังเพื่อพัฒนาประเทศ ชุมชนมีความเข้มแข็ง ครอบครัวมีความอบอุ่น ประชาชนมี ความมั่นคงในชีวิตมีงานและรายได้ที่มั่นคงพอเพียงกับการดำรงชีวิต มีการออมสำหรับวัยเกษียณ ความมั่นคงของ อาหาร พลังงาน และน้ำ มีที่อยู่อาศัยและความปลอดภัยในชีวิตทรัพย์สิน

ความมั่งคั่ง หมายถึง ประเทศไทยมีการขยายตัวของเศรษฐกิจอย่างต่อเนื่องและมีความยั่งยืนจนเข้าสู่ กลุ่มประเทศรายได้สูง ความเหลื่อมล้ำของการพัฒนาลดลง ประชากรมีความอยู่ดีมีสุขได้รับผลประโยชน์จากการ พัฒนาอย่างเท่าเทียมกันมากขึ้น และมีการพัฒนาอย่างทั่วถึงทุกภาคส่วนมีคุณภาพชีวิตตามมาตรฐานขององค์การ สหประชาชาติ ไม่มีประชาชนที่อยู่ในภาวะความยากจนเศรษฐกิจในประเทศมีความเข้มแข็ง ขณะเดียวกันต้องมึ ความสามารถในการแข่งขันกับประเทศต่างๆทั้งในตลาดโลกและตลาดภายในประเทศเพื่อให้สามารถสร้างรายได้ ทั้งจากภายในและภายนอกประเทศตลอดจนมีการสร้างฐานเศรษฐกิจและสังคมแห่งอนาคตเพื่อให้อุตสาหกรรม บริบทการพัฒนาที่เปลี่ยนแปลงไป และประเทศไทยมีบทบาทที่สำคัญในเวทีโลก และมีความสัมพันธ์ทางเศรษฐกิจ

และการค้าอย่างแน่นแฟ้นกับประเทศในภูมิภาคเอเชีย เป็นจุดสำคัญของการเชื่อมโยงในภูมิภาค ทั้งการคมนาคมขนส่ง การผลิต การค้า การลงทุน และการทำธุรกิจ เพื่อให้เป็นพลังในการพัฒนา นอกจากนี้ยังมีความสมบูรณ์ในทุนที่จะสามารถสร้างการพัฒนาต่อเนื่องไปได้ ได้แก่ ทุนมนุษย์ ทุนทางปัญญาทุนทางการเงิน ทุนที่เป็นเครื่องมือเครื่องจักร ทุนทางสังคม และทุนทรัพยากรธรรมชาติและสิ่งแวดล้อม

ความยั่งยืน หมายถึง การพัฒนาที่สามารถสร้างความเจริญ รายได้ และคุณภาพชีวิตของประชาชนให้เพิ่มขึ้นอย่างต่อเนื่อง ซึ่งเป็นการเจริญเติบโตของเศรษฐกิจที่อยู่บนหลักการใช้ การรักษาและการฟื้นฟูฐานทรัพยากรธรรมชาติอย่างยั่งยืน ไม่สร้างมลภาวะต่อสิ่งแวดล้อมจนเกินความสามารถในการรองรับและเยียวยาของระบบนิเวศ คนมีความรับผิดชอบต่อสังคม รัฐบาลมีนโยบายที่มุ่งประโยชน์ส่วนรวมอย่างยั่งยืนและให้ความสำคัญกับการมีส่วนร่วมของประชาชน และทุกภาคส่วนในสังคมยึดถือและปฏิบัติตามหลักปรัชญาของเศรษฐกิจพอเพียง เพื่อการพัฒนาอย่างสมดุล มีเสถียรภาพ และยั่งยืน

โดยมีเป้าหมายการพัฒนาประเทศ คือ **“ประเทศชาติมั่นคง ประชาชนมีความสุข เศรษฐกิจพัฒนาอย่างต่อเนื่อง สังคมเป็นธรรม ฐานทรัพยากรธรรมชาติยั่งยืน”** โดยยกระดับศักยภาพของประเทศในหลากหลายมิติ พัฒนาคมนในทุกมิติและในทุกช่วงวัยให้เป็นคนดี เก่ง และมีคุณภาพ สร้างโอกาสและความเสมอภาคทางสังคม สร้างการเติบโตบนคุณภาพชีวิตที่เป็นมิตรกับสิ่งแวดล้อม และมีภาครัฐของประชาชนเพื่อประชาชนและประโยชน์ส่วนรวม โดยการประเมินผลการพัฒนาตามยุทธศาสตร์ชาติ ประกอบด้วย

- 1) ความอยู่ดีมีสุขของคนไทยและสังคมไทย
- 2) ขีดความสามารถในการแข่งขัน การพัฒนาเศรษฐกิจ และการกระจายรายได้
- 3) การพัฒนาทรัพยากรมนุษย์ของประเทศ
- 4) ความเท่าเทียมและความเสมอภาคของสังคม
- 5) ความหลากหลายทางชีวภาพ คุณภาพสิ่งแวดล้อม และความยั่งยืนของทรัพยากรธรรมชาติ
- 6) ประสิทธิภาพการบริหารจัดการและการเข้าถึงการให้บริการของภาครัฐ

#### **4. ประเด็นยุทธศาสตร์ชาติ**

##### **4.1 ยุทธศาสตร์ชาติด้านความมั่นคง**

- (1) การรักษาความสงบภายในประเทศ
- (2) การป้องกันและแก้ไขปัญหาที่มีผลกระทบต่อความมั่นคง
- (3) การพัฒนาศักยภาพของประเทศให้พร้อมเผชิญภัยคุกคามที่กระทบต่อความมั่นคงของชาติ
- (4) การบูรณาการความร่วมมือด้านความมั่นคงกับอาเซียนและนานาชาติ รวมถึงองค์การภาครัฐและที่มิใช่ภาครัฐ
- (5) การพัฒนากลไกการบริหารจัดการความมั่นคงแบบองค์รวม

##### **4.2 ยุทธศาสตร์ชาติด้านการสร้างความสามารถในการแข่งขัน**

- (1) การเกษตรสร้างมูลค่า
- (2) อุตสาหกรรมและบริการแห่งอนาคต
- (3) สร้างความหลากหลายด้านการท่องเที่ยว
- (4) โครงสร้างพื้นฐาน เชื่อมไทย เชื่อมโลก
- (5) พัฒนาเศรษฐกิจบนพื้นฐานผู้ประกอบการยุคใหม่

#### **4.3 ยุทธศาสตร์ชาติด้านการพัฒนาและเสริมสร้างศักยภาพทรัพยากรมนุษย์**

- (1) การปรับเปลี่ยนค่านิยมและวัฒนธรรม
- (2) การพัฒนาศักยภาพคนตลอดช่วงชีวิต
- (3) ปฏิรูปกระบวนการเรียนรู้ที่ตอบสนองต่อการเปลี่ยนแปลงในศตวรรษที่ ๒๑
- (4) การตระหนักถึงพหุปัญญาของมนุษย์ที่หลากหลาย
- (5) การเสริมสร้างให้คนไทยมีสุขภาพที่ดี
- (6) การสร้างสภาพแวดล้อมที่เอื้อต่อการพัฒนาและเสริมสร้างศักยภาพทรัพยากรมนุษย์
- (7) การเสริมสร้างศักยภาพการกีฬาในการสร้างคุณค่าทางสังคมและพัฒนาประเทศ

#### **4.4 ยุทธศาสตร์ชาติด้านการสร้างโอกาสและความเสมอภาคทางสังคม**

- (1) การลดความเหลื่อมล้ำ สร้างความเป็นธรรมในทุกมิติ
- (2) การกระจายศูนย์กลางความเจริญทางเศรษฐกิจ สังคม และเทคโนโลยี
- (3) การเสริมสร้างพลังทางสังคม
- (4) การเพิ่มขีดความสามารถของชุมชนท้องถิ่นในการพัฒนา การพึ่งตนเองและการจัดการตนเอง

#### **4.5 ยุทธศาสตร์ชาติด้านการสร้างการเติบโตบนคุณภาพชีวิตที่เป็นมิตรกับสิ่งแวดล้อม**

- (1) สร้างการเติบโตอย่างยั่งยืนบนสังคมเศรษฐกิจสีเขียว
- (2) สร้างการเติบโตอย่างยั่งยืนบนสังคมเศรษฐกิจภาคทะเล
- (3) สร้างการเติบโตอย่างยั่งยืนบนสังคมที่เป็นมิตรต่อสภาพภูมิอากาศ
- (4) พัฒนาพื้นที่เมือง ชนบท เกษตรกรรมและอุตสาหกรรมเชิงนิเวศ มุ่งเน้นความเป็นเมืองที่เติบโตอย่างต่อเนื่อง
- (5) พัฒนาความมั่นคงน้ำ พลังงาน และเกษตรที่เป็นมิตรต่อสิ่งแวดล้อม
- (6) ยกระดับกระบวนการทัศน์เพื่อกำหนดอนาคตประเทศ

#### **4.6 ยุทธศาสตร์ชาติด้านการปรับสมดุลและพัฒนาระบบการบริหารจัดการภาครัฐ**

- (1) ภาครัฐที่ยึดประชาชนเป็นศูนย์กลาง ตอบสนองความต้องการ และให้บริการอย่างสะดวกรวดเร็ว โปร่งใส
- (2) ภาครัฐบริหารงานแบบบูรณาการโดยมียุทธศาสตร์ชาติเป็นเป้าหมายและเชื่อมโยงการพัฒนาในทุก ระดับ ทุกประเด็น ทุกภารกิจ และทุกพื้นที่
- (3) ภาครัฐมีขนาดเล็ก กลม เหมาะสมกับภารกิจ ส่งเสริมให้ประชาชนและทุกภาคส่วนมีส่วนร่วมในการพัฒนาประเทศ
- (4) ภาครัฐมีความทันสมัย
- (5) บุคลากรภาครัฐเป็นคนดีและเก่ง ยึดหลักคุณธรรม จริยธรรม มีจิตสำนึกมีความสามารถสูง มุ่งมั่น และเป็นมืออาชีพ
- (6) ภาครัฐมีความโปร่งใส ปลอดการทุจริตและประพฤติมิชอบ
- (7) กฎหมายมีความสอดคล้องเหมาะสมกับบริบทต่าง ๆ และมีเท่าที่จำเป็น
- (8) กระบวนการยุติธรรมเคารพสิทธิมนุษยชนและปฏิบัติต่อประชาชนโดยเสมอภาค

## 2.1.2 แผนพัฒนาเศรษฐกิจและสังคมแห่งชาติ ฉบับที่ 12 (พ.ศ. 2560 – 2564)

แผนพัฒนาเศรษฐกิจและสังคมแห่งชาติ ฉบับที่ 12 (พ.ศ. 2560 – 2564) ได้จัดทำขึ้นในช่วงเวลาของการปฏิรูปประเทศและสถานการณ์โลกที่เปลี่ยนแปลงอย่างรวดเร็วและเชื่อมโยงกันใกล้ชิดกันมากขึ้น โดยได้น้อมนำหลัก “ปรัชญาของเศรษฐกิจพอเพียง” มาเป็นปรัชญาทางในการพัฒนาประเทศต่อเนื่องจากแผนพัฒนาฯ ฉบับที่ 9-11 เพื่อเสริมสร้างภูมิคุ้มกันและช่วยให้สังคมไทยสามารถยืนหยัดอยู่ได้อย่างมั่นคง เกิดภูมิคุ้มกัน และมีการบริหารจัดการความเสี่ยงอย่างเหมาะสม ส่งผลให้การพัฒนาประเทศสู่ความสมดุลและยั่งยืน

ในการจัดทำแผนพัฒนาฯ ฉบับที่ 12 ครั้งนี้ สำนักงานคณะกรรมการพัฒนาการเศรษฐกิจและสังคมแห่งชาติ (สศช.) ได้จัดทำบนพื้นฐานของกรอบยุทธศาสตร์ชาติ 20 ปี (พ.ศ. 2560 – 2579) ซึ่งเป็นแผนหลักของการพัฒนาประเทศ และเป้าหมายการพัฒนาที่ยั่งยืน (Sustainable Development Goals: SDGs) รวมทั้งการปรับโครงสร้างประเทศไทยไปสู่ประเทศไทย 4.0 ตลอดจนประเด็นการปฏิรูปประเทศ นอกจากนั้น ได้ให้ความสำคัญกับการมีส่วนร่วมของภาคีการพัฒนาทุกภาคส่วน ทั้งในระดับกลุ่มอาชีพ ระดับภาค และระดับประเทศในทุกขั้นตอนของแผนฯ อย่างกว้างขวางและต่อเนื่อง เพื่อร่วมกันกำหนดวิสัยทัศน์และ ทิศทางการพัฒนาประเทศ รวมทั้งร่วมจัดทำรายละเอียดยุทธศาสตร์ของแผนฯ เพื่อมุ่งสู่ “ความมั่นคง มั่งคั่ง และยั่งยืน”

การพัฒนาประเทศในระยะแผนพัฒนาฯ ฉบับที่ 12 จึงเป็นจุดเปลี่ยนที่สำคัญในการเชื่อมต่อกับยุทธศาสตร์ชาติ 20 ปี ในลักษณะการแปลงยุทธศาสตร์ระยะยาวสู่การปฏิบัติ โดยในแต่ละยุทธศาสตร์ของแผนพัฒนาฯ ฉบับที่ 12 ได้กำหนดประเด็นการพัฒนา พร้อมทั้งแผนงาน/โครงการสำคัญที่ต้องดำเนินการให้เห็นผลเป็นรูปธรรมในช่วง 5 ปีแรกของการขับเคลื่อนยุทธศาสตร์ชาติ เพื่อเตรียมความพร้อมคน สังคม และระบบเศรษฐกิจของประเทศให้สามารถปรับตัวรองรับผลกระทบจากการเปลี่ยนแปลงได้อย่างเหมาะสม ขณะเดียวกัน ยังได้กำหนดแนวคิดและกลไกการขับเคลื่อนและติดตามประเมินผลที่ชัดเจน เพื่อกำกับให้การพัฒนาเป็นไปอย่างมีทิศทางและเกิดประสิทธิภาพ นำไปสู่การพัฒนาเพื่อประโยชน์สุขที่ยั่งยืนของสังคมไทย

### 1. ภาพรวมการพัฒนาในช่วงแผนพัฒนาฯ ฉบับที่ 12

#### 1.1 หลักการ

#### 1.2 จุดเปลี่ยนสำคัญในแผนพัฒนาเศรษฐกิจและสังคมฉบับที่ 12

#### 1.3 ประเด็นการพัฒนาหลักที่สำคัญในช่วงแผนพัฒนาฯ ฉบับที่ 12

### 2. การประเมินสภาพแวดล้อมการพัฒนาประเทศ

#### 2.1 สถานการณ์และแนวโน้มภายนอก

#### 2.2 สถานการณ์และแนวโน้มภายใน

### 3. วัตถุประสงค์และเป้าหมายการพัฒนาในช่วงแผนพัฒนาฯ ฉบับที่ 12

#### 3.1 วัตถุประสงค์

#### 3.2 เป้าหมายรวม

### 4. ยุทธศาสตร์การพัฒนาประเทศ

ยุทธศาสตร์ในแผนพัฒนาฯ ฉบับที่ 12 มีทั้งหมด 10 ยุทธศาสตร์ โดยมี 6 ยุทธศาสตร์ ตามกรอบยุทธศาสตร์ชาติ 20 ปี และอีก 4 ยุทธศาสตร์ที่เป็นปัจจัยสนับสนุน ดังนี้

#### 4.1 ยุทธศาสตร์การเสริมสร้างและพัฒนาศักยภาพทุนมนุษย์

#### 4.2 ยุทธศาสตร์การสร้างความเป็นธรรมและลดความเหลื่อมล้ำในสังคม

#### 4.3 ยุทธศาสตร์การสร้างความเข้มแข็งทางเศรษฐกิจและแข่งขันได้อย่างยั่งยืน

#### 4.4 ยุทธศาสตร์การเติบโตที่เป็นมิตรกับสิ่งแวดล้อมเพื่อการพัฒนาที่ยั่งยืน

#### 4.5 ยุทธศาสตร์การเสริมสร้างความมั่นคงแห่งชาติเพื่อการพัฒนาประเทศสู่ความมั่งคั่ง และยั่งยืน

- 4.6 ยุทธศาสตร์การบริหารจัดการในภาครัฐ การป้องกันการทุจริตประพตมิชอบและ  
ธรรมาภิบาลในสังคมไทย
- 4.7 ยุทธศาสตร์การพัฒนาโครงสร้างพื้นฐานและระบบโลจิสติกส์
- 4.8 ยุทธศาสตร์การพัฒนาวิทยาศาสตร์ เทคโนโลยี วิจัย และนวัตกรรม
- 4.9 ยุทธศาสตร์พัฒนาภาค เมือง และพื้นที่เศรษฐกิจ
- 4.10 ยุทธศาสตร์ความร่วมมือระหว่างประเทศเพื่อการพัฒนา

## 5. การขับเคลื่อนแผนพัฒนาฯ ฉบับที่ 12สู่การปฏิบัติ

- 5.1 หลักการ
- 5.2 แนวทางขับเคลื่อนแผนพัฒนาฯ ฉบับที่ 12
- 5.3 การติดตามประเมินผลแผนพัฒนาฯ ฉบับที่ 12

### 2.1.3 แผนพัฒนาภาค/แผนพัฒนากลุ่มจังหวัด/แผนพัฒนาจังหวัด

#### วิสัยทัศน์ของจังหวัด (Vision)

“ ศูนย์กลางการท่องเที่ยวอารยธรรมขอมและกีฬามาตรฐานโลก เศรษฐกิจมั่นคง สังคมสันติสุข 9 ดี ”

#### เป้าประสงค์รวมของจังหวัด (Goals)

1. ศูนย์กลางการท่องเที่ยวอารยธรรมขอมและกีฬามาตรฐานโลก
2. ศูนย์กลางการพัฒนาเศรษฐกิจภายใต้พื้นฐานของการผลิตสินค้าด้านการเกษตรและอาหาร  
ปลอดภัยมาตรฐานสากล
3. ประชาชนมีคุณภาพชีวิตที่ดี อยู่ดีมีสุข
4. หมู่บ้าน/ชุมชนเข้มแข็งตามหลักธรรมาภิบาลหมู่บ้านสันติสุข 9 ดี
5. พัฒนาแหล่งน้ำและคุณภาพของน้ำอย่างสมดุล
6. ฟื้นฟู อนุรักษ์และการใช้ประโยชน์จากป่าและความหลากหลายทางชีวภาพแบบมีส่วนร่วม  
ของประชาชนอย่างยั่งยืน
7. จัดการขยะและการลดมลพิษอย่างเป็นระบบและการมีส่วนร่วมของประชาชน
8. สังคมสงบสุขและอบอุ่น
9. ประชาชนมีความปลอดภัยในชีวิตและทรัพย์สินและมีคุณภาพชีวิตที่ดี
10. ลดอุบัติเหตุทางถนนและสาธารณสุข

#### ประเด็นยุทธศาสตร์ของจังหวัด (Strategic Issues)

1. ด้านเศรษฐกิจ
2. ด้านสังคมและคุณภาพชีวิต
3. ด้านทรัพยากรธรรมชาติและสิ่งแวดล้อม
4. ด้านรักษาความมั่นคงและความสงบ

#### ยุทธศาสตร์กลยุทธ์ของจังหวัด (Strategies)

##### ประเด็นยุทธศาสตร์ที่ 1 ด้านเศรษฐกิจ

1. พัฒนาคุณภาพแหล่งท่องเที่ยวและสิ่งแวดล้อมให้เกิดความยั่งยืน
2. พัฒนาและปรับปรุงโครงสร้างพื้นฐานและสิ่งอำนวยความสะดวกทางการท่องเที่ยว
3. พัฒนาบุคลากรด้านการท่องเที่ยวเพื่อสนับสนุนอุตสาหกรรมท่องเที่ยวของจังหวัด
4. ส่งเสริมและพัฒนาความปลอดภัยและสุขอนามัยด้านการท่องเที่ยว
5. พัฒนาสินค้าและบริการด้านการท่องเที่ยว

6. ส่งเสริมการตลาดและประชาสัมพันธ์การท่องเที่ยว
7. ส่งเสริมการมีส่วนร่วม และการบริหารจัดการด้านการท่องเที่ยวแบบประชารัฐ
8. พัฒนากีฬาและส่งเสริมการท่องเที่ยวเชิงกีฬาในทุกรูปแบบ
9. สร้างอัตลักษณ์เมืองบุรีรัมย์ให้เป็น “เมืองแห่งความจงรักภักดี” Buriram Blue City) เพื่อส่งเสริมการท่องเที่ยว
10. ส่งเสริมการท่องเที่ยวโดยชุมชน เพื่อกระจายรายได้สู่ชุมชน
11. เร่งรัดการจัดหาน้ำและการเตรียมความพร้อมในการให้บริการน้ำเพื่อรองรับการขยายตัวทางเศรษฐกิจของเมืองบุรีรัมย์
12. ส่งเสริมการพัฒนาศูนย์กีฬา และสนามกีฬามาตรฐานโลก
13. ส่งเสริมการเชื่อมโยงเส้นทางการท่องเที่ยวแบบครบวงจร
14. ส่งเสริมการท่องเที่ยวเชิงศาสนาและสิ่งศักดิ์สิทธิ์ที่เป็นเอกลักษณ์ของจังหวัดบุรีรัมย์และกลุ่มจังหวัดอีสานใต้
15. ส่งเสริมการค้าชายแดนเพื่อการค้าและการลงทุน
16. พัฒนาโครงสร้างพื้นฐานด้านการเกษตร
17. ส่งเสริมและพัฒนาศักยภาพการผลิตและการแปรรูปสินค้าเกษตรอินทรีย์และเกษตรปลอดภัย
18. ส่งเสริมและพัฒนาความเข้มแข็งของกลุ่ม/เครือข่ายเกษตรอินทรีย์และเกษตรปลอดภัย
19. ส่งเสริมการน้อมนำหลักของปรัชญาเศรษฐกิจพอเพียงสู่การปฏิบัติโดยเชื่อมโยงกับแผนชีวิตหมู่บ้านสันติสุข 9 ดี
20. ส่งเสริมการลงทุนและปัจจัยเอื้อให้เกิดการลงทุน เพื่อพัฒนาศักยภาพอุตสาหกรรม การเกษตรและอุตสาหกรรมบริการ
21. ส่งเสริมและพัฒนาคุณภาพผลิตภัณฑ์ชุมชนและท้องถิ่นเพื่อให้ได้การรับรองคุณภาพและมาตรฐาน
22. ส่งเสริมและพัฒนาตลาดสินค้าเกษตรแปรรูปและเกษตรปลอดภัย
23. ส่งเสริมการพัฒนามาตรฐานและคุณภาพการผลิตใหม่และผลิตภัณฑ์จากใหม่แบบครบวงจร
24. การบริหารจัดการทางการเกษตร (Zonning)
25. พัฒนาสถานประกอบการด้านอาหารให้ได้รับการรับรองมาตรฐานและคุณภาพ
26. พัฒนาศักยภาพภาคีเครือข่ายในการเฝ้าระวังความปลอดภัยด้านอาหาร

## **ประเด็นยุทธศาสตร์ที่ 2 ด้านสังคมและคุณภาพชีวิต**

1. ส่งเสริมและพัฒนาครอบครัวให้มีความอบอุ่น
2. ส่งเสริมการแก้ปัญหาครัวเรือนยากจน ตามหลักธรรมนูญหมู่บ้านสันติสุข 9 ดี
3. เสริมสร้างการเรียนรู้และพัฒนาการศึกษาของเด็กและเยาวชนทุกระดับ ตามเกณฑ์คุณภาพทางการศึกษาของท้องถิ่นและระดับชาติ
4. เสริมสร้างควมมีศีลธรรมและการใช้ศีลธรรมเป็นพื้นฐานในการดำรงอยู่ในชุมชนและสังคมของเด็กและเยาวชนในทุกระดับ
5. ส่งเสริมและพัฒนาทักษะด้านแรงงานและการเข้าถึงสิทธิและสวัสดิการตามกฎหมายแรงงาน
6. ส่งเสริมการสร้างอาชีพและการพัฒนาผลิตภัณฑ์ที่เป็นเอกลักษณ์และการจัดการแบบครบ

วจรของกลุ่มอาชีพและกลุ่มวิสาหกิจชุมชนโดยกลไกภาครัฐ

7. หนุนเสริมและส่งเสริมการดูแลตนเอง การรักษาสุขภาพและการป้องกันโรค ตลอดจนการดูแลผู้ป่วยในครอบครัวของประชาชนตามหลักสุขภาพดีถ้วนหน้า
8. ยกระดับการบริการสาธารณสุข การเรียน การสอน และการวิจัยด้านวิทยาศาสตร์ และเทคโนโลยีทางการแพทย์
9. ส่งเสริมการพัฒนาทักษะชีวิตของคนในหมู่บ้าน/ชุมชน
10. ส่งเสริมและสนับสนุนการปฏิบัติตามแผนชีวิตหมู่บ้านสันติสุข 9 ดี (เป็นคนดี มีปัญญา รายได้สมดุล สุขภาพแข็งแรง สิ่งแวดล้อมสมบูรณ์ สังคมอบอุ่น หลุดพ้นอาชญากรรม กองทุนพึ่งพาตนเอง และคณะกรรมการหมู่บ้าน/ชุมชนเข้มแข็ง)
11. สร้างและเสริมสร้างความเข้มแข็งของกลไกในการขับเคลื่อนนโยบายรัฐสู่การปฏิบัติในระดับหมู่บ้าน/ชุมชน

### **ประเด็นยุทธศาสตร์ที่ 3 ด้านทรัพยากรธรรมชาติและสิ่งแวดล้อม**

1. ส่งเสริมการจัดการและพัฒนาแหล่งน้ำเพื่อการอุปโภค บริโภคให้เพียงพอ ควบคู่กับการเพิ่มประสิทธิภาพการจัดการน้ำภาคการผลิต (ภาคการเกษตรและอุตสาหกรรม) โดยเน้นกระบวนการมีส่วนร่วมของประชาชนและเครือข่ายองค์กรต่าง ๆ
2. ส่งเสริมการพัฒนาคุณภาพแหล่งน้ำและการจัดการแหล่งน้ำโดยการมีส่วนร่วมของประชาชนและเครือข่ายประชาสังคม
3. ส่งเสริม อนุรักษ์และฟื้นฟูสภาพทรัพยากรป่าไม้ และทรัพยากรธรรมชาติอื่น ๆ โดยเน้นการใช้ประโยชน์อย่างยั่งยืนและชาญฉลาด
4. ส่งเสริมให้เกิดชุมชนต้นแบบในการบริหารจัดการและใช้ประโยชน์จากทรัพยากรธรรมชาติและสิ่งแวดล้อมอย่างยั่งยืน
5. ส่งเสริมและพัฒนากระบวนการบริหารจัดการทรัพยากรธรรมชาติและสิ่งแวดล้อมให้เป็นหน้าที่ของพลเมืองคนบุรีรัมย์
6. ส่งเสริมให้เกิดกระบวนการควบคุมและลดมลพิษโดยเน้นการผลิตและการบริโภคที่เป็นมิตรกับสิ่งแวดล้อมและระบบนิเวศ
7. ส่งเสริมให้เกิดกระบวนการบริหารจัดการขยะและสิ่งปฏิกูลในระดับพื้นที่ตั้งแต่ต้นทางถึงปลายทาง โดยเน้นกระบวนการมีส่วนร่วมจากทุกภาคส่วน
8. ส่งเสริมให้เกิดชุมชนหรือองค์กรต้นแบบในการบริหารจัดการขยะแบบครบวงจร

### **ประเด็นยุทธศาสตร์ที่ 4 ด้านรักษาความมั่นคงและความสงบ**

1. พัฒนาศักยภาพให้กับบุคลากรด้านการรักษาความสงบเรียบร้อยภายในหมู่บ้าน/ชุมชน และการเพิ่มจำนวนบุคลากรด้านการรักษาความสงบเรียบร้อยให้เพียงพอต่อการรักษาความสงบเรียบร้อยภายในหมู่บ้าน
2. ส่งเสริมและพัฒนาระบบการป้องกัน ปราบปราม และแก้ไขปัญหาอาชญากรรมในหมู่บ้าน/ชุมชน อย่างยั่งยืน
3. ผู้เสพ/ผู้ติดยาเสพติด ได้รับการบำบัดรักษาฟื้นฟูสมรรถภาพ และได้รับการติดตามดูแลช่วยเหลือภายหลังจากการบำบัดฟื้นฟู



4. เสริมสร้างความมั่นคงของสถาบันหลักของชาติ และการปกครองในระบอบประชาธิปไตย อันมีพระมหากษัตริย์ทรงเป็นประมุข โดยการสร้างความเป็นธรรมและความสมานฉันท์ของประชาชนภายในจังหวัด
5. ป้องกันและแก้ไขปัญหาเยาวชนทั้งในสถานศึกษาและเยาวชนนอกสถานศึกษาที่อาจเข้าไปเกี่ยวข้องกับปัญหาภัยทางสังคม และภัยยาเสพติด
6. เสริมสร้างกระบวนการมีส่วนร่วมของภาคประชาชนและท้องถิ่นในการบริหารจัดการ การตรวจสอบ และการเฝ้าระวังการทุจริตคอร์รัปชันและการแสวงหาผลประโยชน์จากทรัพยากรธรรมชาติโดยมิชอบ
7. เสริมสร้างความเข้มแข็งและภูมิคุ้มกันด้านความมั่นคงภายในจังหวัด
8. ส่งเสริมและพัฒนาศักยภาพการป้องกันประเทศ ของหมู่บ้านตามแนวชายแดนให้เป็นหมู่บ้านมั่นคงและสงบสุข
9. พัฒนาคือความสัมพันธ์อันดีระดับท้องถิ่นกับประเทศเพื่อนบ้าน
10. พัฒนาระบบเครือข่ายข่าวภาคประชาชน
11. สร้างจิตสำนึกให้กับผู้ประกอบการที่มีความเสี่ยงต่อการเกิดอาชญากรรมปฏิบัติตามกฎหมายและข้อบังคับอย่างเคร่งครัด
12. รณรงค์และส่งเสริมการขึ้นทะเบียน การควบคุมดูแลแรงงานต่างด้าวในสถานประกอบการและในชุมชน เพื่อจัดระบบป้องกันและแก้ไขปัญหาผู้หลบหนีเข้าเมือง
13. รณรงค์การเฝ้าระวังและป้องกันอุบัติเหตุทางถนนและสาธารณภัยโดยการมีส่วนร่วมของประชาชนและเครือข่ายของประชาสังคม

#### 2.1.4 ยุทธศาสตร์พัฒนาขององค์กรปกครองส่วนท้องถิ่นในเขตจังหวัด

วิสัยทัศน์ “บุรีรัมย์เมืองแห่งกีฬา ทรัพยากรการท่องเที่ยวล้ำค่า พัฒนาเกษตรกรรมยั่งยืน สู่พื้นฐานคุณภาพชีวิตที่ดี ยึดวิถีเศรษฐกิจพอเพียง”

##### พันธกิจ

- 1) การพัฒนาคุณภาพชีวิตของประชาชนให้มีความมั่นคงในการดำรงชีวิต มีคุณธรรม มีความสุข และมีสุขภาวะที่ดี
- 2) การส่งเสริมและพัฒนาการท่องเที่ยวอารยธรรมขอม และส่งเสริมกีฬาสู่มาตรฐานโลก
- 3) การส่งเสริมและพัฒนาเกษตรกรรมและอุตสาหกรรมครบวงจร
- 4) การพัฒนาศักยภาพการผลิตสินค้าเกษตรไปสู่มาตรฐานเกษตรอินทรีย์และอาหารปลอดภัย
- 5) การประสานและพัฒนาโครงสร้างพื้นฐานให้ได้มาตรฐานและทั่วถึง
- 6) การส่งเสริมและพัฒนาเศรษฐกิจตามแนวทางปรัชญาของเศรษฐกิจพอเพียงไปสู่ความยั่งยืน
- 7) การบริหารจัดการทรัพยากรธรรมชาติสิ่งแวดล้อมและระบบนิเวศอย่างยั่งยืน
- 8) การพัฒนาด้านการเมืองและการบริหารตามหลักการบริหารจัดการบ้านเมืองที่ดี โดยคำนึงถึงการมีส่วนร่วมของประชาชน
- 9) การส่งเสริมและพัฒนาการค้าการลงทุน และการค้าชายแดน
- 10) การส่งเสริมการผลิตและการตลาดผลิตภัณฑ์จากไหมและผลิตภัณฑ์ชุมชน

### ประเด็นยุทธศาสตร์ที่ 1 เมื่อนำอยู่และคุณภาพชีวิตที่ดี

- 1) ประชาชนมีคุณภาพชีวิตที่ดีมีภูมิคุ้มกันทางสังคมที่เข้มแข็ง พึ่งพาตนเองได้
- 2) ประชาชนมีความมั่นคงและสังคมมีความสงบเรียบร้อย
- 3) เด็กและเยาวชนได้รับการศึกษาเรียนรู้อย่างทั่วถึงและมีคุณภาพ
- 4) ประชาชนมีสุขภาพที่ดีและยั่งยืน
- 5) พัฒนาโครงสร้างพื้นฐานให้ได้มาตรฐานและทั่วถึง
- 6) ส่งเสริมและสนับสนุนในการอนุรักษ์ฟื้นฟู ศิลปวัฒนธรรม จารีตประเพณีวิถีชีวิต ภูมิปัญญาท้องถิ่น ทรัพยากรธรรมชาติและสิ่งแวดล้อมในท้องถิ่นให้มีความยั่งยืน
- 7) สร้างสังคมและเศรษฐกิจฐานรากให้เข้มแข็ง

### ประเด็นยุทธศาสตร์ที่ 2 การพัฒนาการท่องเที่ยวและกีฬา

- 1) ศูนย์กลางการท่องเที่ยวอารยธรรมขอม
- 2) ยกระดับการพัฒนาการท่องเที่ยวและสิ่งแวดล้อมให้เกิดความยั่งยืน
- 3) ส่งเสริมและพัฒนาการค้าการลงทุนและการค้าชายแดน
- 4) เชิดชูศิลปวัฒนธรรม จารีตประเพณีวิถีชีวิต ภูมิปัญญาท้องถิ่นเพื่อการท่องเที่ยวเชิงวัฒนธรรม
- 5) อนุรักษ์และฟื้นฟูทรัพยากรธรรมชาติและสิ่งแวดล้อมเพื่อการท่องเที่ยวเชิงนิเวศ
- 6) ส่งเสริมความเป็นเลิศทางด้านกีฬาสู่กีฬามาตรฐานโลก

### ประเด็นยุทธศาสตร์ที่ 3 การพัฒนาเกษตรกรรมและอุตสาหกรรม

- 1) สังคมเกษตรและอุตสาหกรรมมีความมั่นคง
- 2) ผลผลิตอันมั่งคั่งรวมภาคการเกษตรและอุตสาหกรรมเพิ่มขึ้น
- 3) ศูนย์กลางพัฒนาเศรษฐกิจภายใต้พื้นฐานของการผลิตสินค้าด้านการเกษตรและอาหารปลอดภัย
- 4) พัฒนาโครงสร้างพื้นฐานด้านการเกษตรให้ได้มาตรฐานและทั่วถึง

### ประเด็นยุทธศาสตร์ที่ 4 การพัฒนาขีดสมรรถนะองค์กร

- 1) บุคลากรในองค์กรมีขีดสมรรถนะสูง
- 2) ประชาชนมีความพึงพอใจในการรับบริการจากหน่วยงาน
- 3) องค์กรยึดหลักธรรมาภิบาลในการบริหารจัดการ

## 2.2 ยุทธศาสตร์ขององค์กรปกครองส่วนท้องถิ่น

### 2.2.1 วิสัยทัศน์

“เมืองฝ้ายนำอยู่ เศรษฐกิจดี ชุมชนเข้มแข็ง แหล่งอารยธรรมเมืองโบราณ บริหารโปร่งใส ก้าวไกลการศึกษา พัฒนาอย่างยั่งยืน”

### 2.2.2 ยุทธศาสตร์

#### ยุทธศาสตร์ที่ 1 ด้านโครงสร้างพื้นฐาน

##### แนวทางการพัฒนา

1. การพัฒนาระบบสาธารณูปโภค สาธารณูปการ โครงสร้างพื้นฐาน และผังเมือง
2. การส่งเสริมและอนุรักษ์พลังงาน

## ยุทธศาสตร์ที่ 2 ด้านเศรษฐกิจและสังคม

### แนวทางการพัฒนา

1. การส่งเสริมการเกษตร
2. การส่งเสริมและพัฒนากิจการท่องเที่ยว
3. การส่งเสริมสวัสดิการชุมชนและสังคมสงเคราะห์
4. การส่งเสริมและการพัฒนาคุณภาพชีวิต
5. การป้องกันและแก้ไขปัญหาเสพติด

## ยุทธศาสตร์ที่ 3 ด้านการศึกษา ศาสนา วัฒนธรรมประเพณีและภูมิปัญญาท้องถิ่น

### แนวทางการพัฒนา

1. การพัฒนาการศึกษาและการเรียนรู้ตลอดชีวิต
2. การส่งเสริมศิลปะ วัฒนธรรมประเพณีและภูมิปัญญาท้องถิ่น
3. การส่งเสริมกีฬาและนันทนาการ

## ยุทธศาสตร์ที่ 4 ด้านสาธารณสุข ทรัพยากรธรรมชาติและสิ่งแวดล้อม

### แนวทางการพัฒนา

1. การส่งเสริมและพัฒนากิจการบริการด้านสาธารณสุข
2. ส่งเสริมอนุรักษ์ฟื้นฟู ทรัพยากรธรรมชาติและสิ่งแวดล้อม

## ยุทธศาสตร์ที่ 5 ด้านการบริหารจัดการการบ้านเมืองที่ดี

### แนวทางการพัฒนา

1. การส่งเสริมและพัฒนาบุคลากรท้องถิ่น
2. ส่งเสริมความเข้มแข็งของชุมชน
3. การป้องกันและบรรเทาสาธารณภัย
4. รักษาความสงบเรียบร้อยและความมั่นคงของชีวิต
5. การพัฒนาการเมืองการบริหาร

### 2.2.3 เป้าหมาย

1. ปรับปรุงและพัฒนาระบบสาธารณูปโภค สาธารณูปการให้ได้มาตรฐาน มีประสิทธิภาพและ เพียงพอต่อความต้องการของประชาชน
2. การส่งเสริมและพัฒนาศักยภาพของคน ครอบครัวและชุมชนให้เข้มแข็ง สามารถพึ่งพาตนเองได้ตามแนวเศรษฐกิจพอเพียง
3. สร้างการบริหารจัดการที่ดี โดยให้ประชาชนมีส่วนร่วมในการตัดสินใจ การวางแผนพัฒนา การตรวจสอบ เพื่อให้เกิดความโปร่งใสในการบริหารและการปกครอง
4. ปรับปรุงและพัฒนาระบบการศึกษาและสาธารณสุข ตลอดจนการอนุรักษ์และการพัฒนา ศิลปวัฒนธรรมอันดีงามและภูมิปัญญาท้องถิ่น
5. การพัฒนาเทคโนโลยีสารสนเทศเพื่อการบริหารจัดการให้มีประสิทธิภาพยิ่งขึ้น เพื่อสนับสนุนการบริหารจัดการที่ดี
6. เพิ่มประสิทธิภาพในการจัดการทรัพยากรธรรมชาติและสิ่งแวดล้อมที่ดีเพื่อการพัฒนาที่ยั่งยืน

7. การสร้างความเข้มแข็งด้านการเงินการคลัง โดยการปรับปรุงกระบวนการบริหารการเงินการคลังให้ สอดรับกับอำนาจหน้าที่และภารกิจเดิมที่มีอยู่ และได้รับถ่ายโอน

#### 2.2.4 ตัวชี้วัด

- 1) ดัชนีความอยู่เย็นเป็นสุข ดัชนีความสงบสุข สัดส่วนรายได้ระหว่างกลุ่มประชากรที่มีรายได้ สูงสุดร้อยละ 10.0 กับกลุ่มที่มีรายได้น้อยร้อยละ 10.0 สัดส่วนผู้อยู่ใต้เส้นความยากจน สัดส่วน แรงงานนอกระบบที่สามารถเข้าถึงการคุ้มครองทางสังคม และดัชนีภาพลักษณ์การคอร์รัปชัน
- 2) จำนวนปีการศึกษาเฉลี่ยของคนในชุมชน ผู้เรียนทุกระดับการศึกษามีคุณธรรม จริยธรรมสัดส่วน ประชากรที่เข้าถึงโครงข่ายคมนาคมและอินเทอร์เน็ตความเร็วสูง จำนวนบุคลากรด้านการวิจัยและ พัฒนา อัตราการป่วยด้วยโรคไม่ติดต่อ และดัชนีความอบอุ่นของครอบครัว
- 3) อัตราการเจริญเติบโตทางเศรษฐกิจ อัตราเงินเฟ้อ ผลผลิตภาพการผลิตรวม อันดันความสามารถในการ แข่งขันทางเศรษฐกิจของประเทศ สัดส่วนมูลค่าผลิตภัณฑ์ของวิสาหกิจขนาดกลางและขนาดย่อมต่อ ผลิตภัณฑ์มวลรวมในประเทศ
- 4) คุณภาพน้ำและอากาศ ร้อยละของพื้นที่ป่าไม้ต่อพื้นที่ประเทศ และสัดส่วนการปล่อยก๊าซเรือน กระจกต่อหัวเปรียบเทียบกับลำดับขั้นการพัฒนาที่แสดงโดยผลิตภัณฑ์มวลรวมในประเทศต่อหัว

#### 2.2.5 ค่าเป้าหมาย

- 1) ความอยู่เย็นเป็นสุขและความสงบสุขของสังคมไทยเพิ่มขึ้น ความเหลื่อมล้ำในสังคมลดลง สัดส่วนผู้อยู่ใต้เส้นความยากจนลดลง และดัชนีภาพลักษณ์การคอร์รัปชันไม่ต่ำกว่า 5.0 คะแนน
- 2) คนไทยมีการเรียนรู้อย่างต่อเนื่อง มีสุขภาวะดีขึ้น มีคุณธรรม จริยธรรม และสถาบันทางสังคมมีความ เข้มแข็งมากขึ้น
- 3) เศรษฐกิจเติบโตในอัตราที่เหมาะสมตามศักยภาพของประเทศ ให้ความสำคัญกับการเพิ่มผลิต ภาพรวมไม่ต่ำกว่าร้อยละ 3.0 ต่อปี เพิ่มขีดความสามารถในการแข่งขันทางเศรษฐกิจของประเทศ เพิ่มมูลค่าผลิตภัณฑ์ของวิสาหกิจขนาดกลางและขนาดย่อมต่อผลิตภัณฑ์มวลรวมในประเทศ ให้มีไม่ ต่ำกว่า ร้อยละ 40.0
- 4) คุณภาพสิ่งแวดล้อมอยู่ในเกณฑ์มาตรฐานเพิ่มประสิทธิภาพการลดการปล่อยก๊าซเรือนกระจก รวมทั้ง เพิ่มพื้นที่ป่าไม้เพื่อรักษาสมดุลของระบบนิเวศ

#### 2.2.6 กลยุทธ์

##### ประเด็นยุทธศาสตร์ที่ 1 ด้านโครงสร้างพื้นฐาน

##### กลยุทธ์

1. ก่อสร้าง ปรับปรุง ซ่อมแซม บำรุงรักษาถนน ท่อระบายน้ำ ขุดลอกคลอง สะพาน และ โครงสร้างพื้นฐานที่จำเป็น
2. ก่อสร้างและปรับปรุงระบบประปา
3. พัฒนาระบบไฟฟ้าสาธารณะ
4. จัดการระบบบำบัด และกำจัดขยะมูลฝอย สิ่งปฏิกูล

## ประเด็นยุทธศาสตร์ที่ 2 ด้านเศรษฐกิจและสังคม

### กลยุทธ์

1. ส่งเสริมอาชีพและเพิ่มรายได้ให้แก่ประชาชน
2. การอนุรักษ์ พัฒนาแหล่งท่องเที่ยว
3. การพัฒนาบริการและบุคลากรด้านการท่องเที่ยว
4. การส่งเสริมคุณภาพชีวิตเด็ก สตรี คนชรา ผู้ด้อยโอกาส คนพิการและผู้ป่วยเอดส์
5. ส่งเสริมให้ความรู้ อบรมส่งเสริมสร้างคุณภาพชีวิตของประชาชน
6. ส่งเสริมสนับสนุน พัฒนาด้านการเกษตร ประมงและปศุสัตว์
7. ส่งเสริมและพัฒนาตลาดสินค้าเกษตรแปรรูปและเกษตรปลอดภัย

## ประเด็นยุทธศาสตร์ที่ 3 ด้านการศึกษา ศาสนา วัฒนธรรมประเพณีและภูมิปัญญาท้องถิ่น

### กลยุทธ์

1. การจัดการและสนับสนุนการศึกษาเสริมสร้างการเรียนรู้และพัฒนาการศึกษาของเด็กและเยาวชนทุกระดับ ตามเกณฑ์คุณภาพทางการศึกษาของท้องถิ่นและระดับชาติ
2. ส่งเสริมกิจกรรมทางศาสนา ประเพณีและวัฒนธรรมท้องถิ่น
3. ส่งเสริมการกีฬาและนันทนาการ

## ประเด็นยุทธศาสตร์ที่ 4 ด้านสาธารณสุข ทรัพยากรธรรมชาติและสิ่งแวดล้อม

### กลยุทธ์

1. อบรมและส่งเสริมการดูแลตนเอง การรักษาสุขภาพและการป้องกันโรค ตลอดจนการดูแลผู้ป่วยในครอบครัวของประชาชนตามหลักสุขภาพดีถ้วนหน้า
2. ส่งเสริมและพัฒนาครอบครัวให้มีความอบอุ่น
3. ส่งเสริมฟื้นฟูและอนุรักษ์ทรัพยากรธรรมชาติและสิ่งแวดล้อมอย่างยั่งยืน
4. พัฒนาความมั่นคงน้ำ พลังงาน และเกษตรที่เป็นมิตรต่อสิ่งแวดล้อม
5. ส่งเสริมให้เกิดชุมชนหรือองค์กรต้นแบบในการบริหารจัดการขยะแบบครบวงจร

## ประเด็นยุทธศาสตร์ที่ 5 ด้านการบริหารจัดการการบ้านเมืองที่ดี

### กลยุทธ์

1. เสริมสร้างชุมชนให้มีความเข้มแข็ง
2. จัดให้มีเวทีประชาคมระดับตำบล ระดับหมู่บ้าน
3. อบรมให้ความรู้ระเบียบหลักเกณฑ์และข้อกฎหมายที่ควรรู้
4. ส่งเสริมสนับสนุนการเมืองการปกครอง
5. เพิ่มประสิทธิภาพการบริหารจัดการ
6. การปรับปรุงและพัฒนาบุคลากร
7. การรักษาความปลอดภัยในชีวิตและทรัพย์สิน การป้องกันบรรเทาสาธารณภัยและการแก้ไขปัญหาเสพติด

### 2.2.7 จุดยืนทางยุทธศาสตร์

จากประเด็นความเชื่อมโยงยุทธศาสตร์ที่สำคัญของแผนพัฒนาเศรษฐกิจและสังคมแห่งชาติฉบับที่ 12 ยุทธศาสตร์ชาติ และยุทธศาสตร์จังหวัด จะเห็นได้ว่ามีความเชื่อมโยงกันอย่างชัดเจนในการนำมาเป็นแนวทางกำหนดประเด็นยุทธศาสตร์การพัฒนาขององค์กรปกครองส่วนท้องถิ่น ซึ่งการกำหนดประเด็นยุทธศาสตร์การพัฒนาที่ชัดเจนจะเป็นการเตรียมการพัฒนา เป็นการนำภูมิคุ้มกันที่มีอยู่ พร้อมทั้งเร่งสร้างภูมิคุ้มกันใหม่ให้เข้มแข็งขึ้น เพื่อเตรียมความพร้อมคน สังคม และระบบเศรษฐกิจของชุมชนให้สามารถปรับตัวรองรับผลกระทบจากการสภาวะการเปลี่ยนแปลงได้อย่างเหมาะสม โดยให้ความสำคัญกับการพัฒนาคน สังคมเศรษฐกิจภายใน ชุมชนให้มีคุณภาพ ใช้ทรัพยากรที่มีอยู่ภายในชุมชนอย่างคุ้มค่าและเกิดประโยชน์สูงสุด รวมทั้งสร้างโอกาสทางเศรษฐกิจด้วยฐานความรู้ เทคโนโลยี นวัตกรรม และความคิดสร้างสรรค์ บนพื้นฐานการผลิตและการบริโภคที่เป็นมิตรต่อสิ่งแวดล้อม ซึ่งจะนำไปสู่การพัฒนาเพื่อประโยชน์สุขที่ยั่งยืนของชุมชนตามหลักปรัชญาของเศรษฐกิจพอเพียง องค์การบริหารส่วนตำบลเมืองฝ้าย จึงได้กำหนดจุดยืนทางยุทธศาสตร์ (Positioning) คือ **เมืองฝ้ายน่าอยู่ เศรษฐกิจดี ชุมชนเข้มแข็ง แหล่งอารยธรรมเมืองโบราณ บริหารโปร่งใส ก้าวไกลการศึกษา พัฒนาอย่างยั่งยืน**

### 2.2.8 ความเชื่อมโยงของยุทธศาสตร์ในภาพรวม

การจัดทำแผนพัฒนาท้องถิ่นขององค์การบริหารส่วนตำบลเมืองฝ้ายมีความเชื่อมโยงของยุทธศาสตร์ในภาพรวม ดังนี้

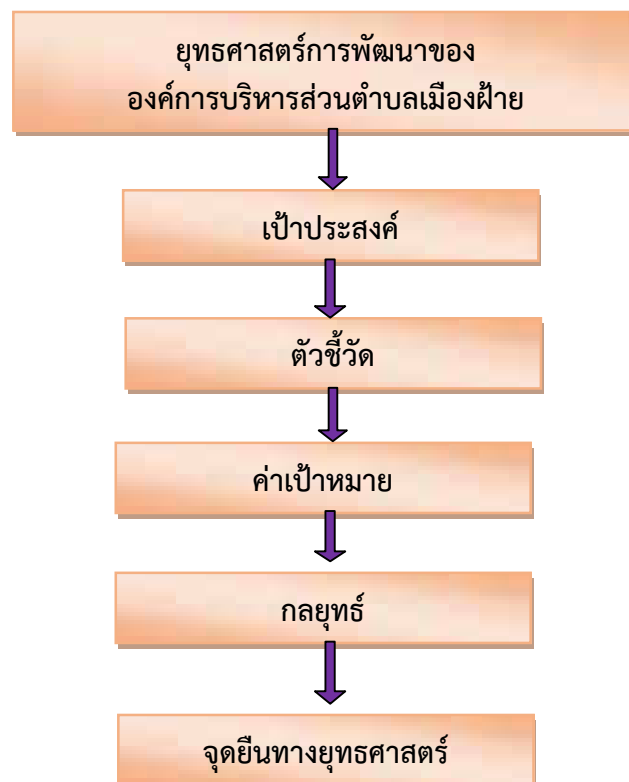

ความเชื่อมโยงของยุทธศาสตร์ในภาพรวม  
ยุทธศาสตร์การพัฒนา ที่ 1 ด้านโครงสร้างพื้นฐาน

ความเชื่อมโยง

- ยุทธศาสตร์จังหวัด : ยุทธศาสตร์ที่ 1 ด้านเศรษฐกิจ  
ยุทธศาสตร์การพัฒนารองครุภัณฑ์ส่วนท้องถิ่น  
: ยุทธศาสตร์ที่ 1 เมืองน่าอยู่และคุณภาพชีวิตที่ดี

ยุทธศาสตร์การพัฒนา ที่ 2 ด้านเศรษฐกิจและสังคม

ความเชื่อมโยง

- ยุทธศาสตร์จังหวัด : ยุทธศาสตร์ที่ 1 ด้านเศรษฐกิจ  
: ยุทธศาสตร์ที่ 2 ด้านสังคมและคุณภาพชีวิต  
ยุทธศาสตร์การพัฒนารองครุภัณฑ์ส่วนท้องถิ่น  
: ยุทธศาสตร์ที่ 1 เมืองน่าอยู่และคุณภาพชีวิตที่ดี  
: ยุทธศาสตร์ที่ 2 การพัฒนาการท่องเที่ยวและกีฬา  
: ยุทธศาสตร์ที่ 3 การพัฒนาเกษตรและอุตสาหกรรม

ยุทธศาสตร์การพัฒนา ที่ 3 ด้านการศึกษา ศาสนา วัฒนธรรมประเพณีและภูมิปัญญาท้องถิ่น

ความเชื่อมโยง

- ยุทธศาสตร์จังหวัด : ยุทธศาสตร์ที่ 2 ด้านสังคมและคุณภาพชีวิต  
ยุทธศาสตร์การพัฒนารองครุภัณฑ์ส่วนท้องถิ่น  
: ยุทธศาสตร์ที่ 1 เมืองน่าอยู่และคุณภาพชีวิตที่ดี  
: ยุทธศาสตร์ที่ 2 การพัฒนาการท่องเที่ยวและกีฬา

ยุทธศาสตร์การพัฒนา ที่ 4 ด้านสาธารณสุข ทรัพยากรธรรมชาติและสิ่งแวดล้อม

ความเชื่อมโยง

- ยุทธศาสตร์จังหวัด : ยุทธศาสตร์ที่ 1 ด้านเศรษฐกิจ  
ยุทธศาสตร์การพัฒนารองครุภัณฑ์ส่วนท้องถิ่น  
: ยุทธศาสตร์ที่ 1 เมืองน่าอยู่และคุณภาพชีวิตที่ดี

ยุทธศาสตร์การพัฒนา ที่ 5 ด้านการบริหารจัดการการบ้านเมืองที่ดี

ความเชื่อมโยง

- ยุทธศาสตร์จังหวัด : ยุทธศาสตร์ที่ 4 ด้านรักษาความมั่นคงและความสงบ

ยุทธศาสตร์การพัฒนารองครุภัณฑ์ส่วนท้องถิ่น

- : ยุทธศาสตร์ที่ 4 การพัฒนาขีดสมรรถนะองค์กร

## 2.3 การวิเคราะห์เพื่อพัฒนาท้องถิ่น

### 2.3.1 การวิเคราะห์กรอบการจัดทำยุทธศาสตร์ขององค์กรปกครองส่วนท้องถิ่น

ประเทศไทยได้มีแผนพัฒนาเศรษฐกิจและสังคมแห่งชาติมาแล้ว 11 ฉบับ และปัจจุบันกำลังอยู่ในช่วงแผนพัฒนาเศรษฐกิจและสังคมแห่งชาติฉบับที่ 12 โดยแผนพัฒนาเศรษฐกิจและสังคมแห่งชาติฉบับที่ 12 (พ.ศ. 2560-2564) มีความต่อเนื่องจากแนวคิดของแผนพัฒนาฯ ฉบับที่ 8-11 โดยยังคงยึดหลัก “ปรัชญาของเศรษฐกิจพอเพียง” และ “คนเป็นศูนย์กลางของการพัฒนา” และ “สร้างสมดุลการพัฒนา” ในทุกมิติ แต่การประยุกต์ใช้แนวคิดดังกล่าว และสร้างความมั่นใจว่าการพัฒนาจะเป็นไปในแนวทางที่ยั่งยืนและสร้างความสุขให้กับคนไทยจำเป็นต้องพิจารณาการเปลี่ยนแปลงทั้งภายในและภายนอกประเทศอย่างรอบด้านและวางจุดยืนในการพัฒนาระยะยาว

### - ผลการวิเคราะห์ศักยภาพเพื่อประเมินสถานภาพการพัฒนาในปัจจุบันและโอกาสการพัฒนาในอนาคตด้วยเทคนิค SWOT

การวิเคราะห์ จุดอ่อน จุดแข็ง อันเป็นสภาวะแวดล้อมภายในท้องถิ่น โดยใช้เทคนิค SWOT Analysis การพิจารณาถึงปัจจัยภายใน ได้แก่ จุดแข็ง (Strength = S) จุดอ่อน (Weakness = W) และปัจจัยภายนอก ได้แก่ โอกาส (Opportunity = O) และอุปสรรค (Threat = T) เป็นเครื่องมือ โดยผ่านกระบวนการประชุมร่วมกันทุกภาคีทั้งภาครัฐและภาคประชาชน โดยสรุป ได้ดังนี้

#### ปัจจัยภายใน

##### จุดแข็ง (Strength = S)

1. ทรัพยากรธรรมชาติในตำบลเมืองฝ้ายอุดมสมบูรณ์ ทั้งผิวดิน และแหล่งน้ำอุดมสมบูรณ์
2. มีแหล่งท่องเที่ยวที่เป็นศูนย์กลางทางศาสนา และศูนย์รวมจิตใจของประชาชนในพื้นที่
3. พื้นที่ส่วนใหญ่เป็นพื้นที่เกษตรกรรม มีกลุ่มรัฐวิสาหกิจที่เข้มแข็งสามารถนำผลผลิตทางการเกษตรมาแปรรูปเพิ่มรายได้ให้แก่ชุมชน
4. เป็นหน่วยงานที่มีความใกล้ชิดกับประชาชนมากที่สุด สามารถแก้ปัญหาและตอบสนองความต้องการของประชาชนได้มากที่สุด
5. มีอัตลักษณ์เฉพาะด้าน ประเพณี วัฒนธรรมและแหล่งท่องเที่ยวธรรมชาติที่หลากหลายสามารถพัฒนาเพื่อสร้างรายได้ด้านการท่องเที่ยว
6. มีแผนพัฒนาองค์การบริหารส่วนตำบลที่ชัดเจน
7. มีภูมิณีเวศน์ที่เหมาะสมที่จะเป็นเมืองน่าอยู่ น่าอาศัย และน่าท่องเที่ยว
8. มีประชาชนชาวบ้าน ภูมิปัญญาท้องถิ่นและทรัพยากรบุคคลที่มีคุณภาพในการแข่งขันสูง

##### จุดอ่อน (Weakness = W)

1. ขาดความรู้ด้านประวัติศาสตร์ความเป็นมาของโบราณวัตถุและโบราณสถานที่มีในตำบลเมืองฝ้าย และขาดการประชาสัมพันธ์แหล่งท่องเที่ยวให้ประชาชนทั่วไปได้รู้จัก
2. บริการด้านโครงสร้างพื้นฐานไม่ทั่วถึงเนื่องจากงบประมาณมีจำนวนจำกัดและขาดการสนับสนุนงบประมาณ ในการดำเนินโครงการขนาดใหญ่
3. ปัญหาการใช้ทรัพยากรธรรมชาติและการทำลายสิ่งแวดล้อมที่เพิ่มมากขึ้น
4. บุคลากรและเจ้าหน้าที่บางส่วนยังขาดความรู้ ความเข้าใจในการปฏิบัติงานและประชาชนมีส่วนร่วมในการบริหารจัดการของท้องถิ่นน้อย
5. แหล่งท่องเที่ยวบางแห่งอยู่ในเขตป่าสงวน เขตอุทยานแห่งชาติ ยากต่อการเข้าถึงและพัฒนา
6. มีแหล่งน้ำแต่ไม่สามารถพัฒนาได้อย่างเต็มที่
7. เกษตรกรไม่มีเอกสารสิทธิ์ในที่ดินทำกิน



## ปัจจัยภายนอก

### โอกาส (Opportunity = O)

1. เป็นพื้นที่ซึ่งจังหวัดบุรีรัมย์กำหนดให้เป็นพื้นที่ท่องเที่ยวหลักของจังหวัด
2. มีการให้ความร่วมมือระหว่างองค์กรปกครองส่วนท้องถิ่น
3. ได้รับความช่วยเหลือจากองค์กรต่างๆ
4. นโยบายการกระจายอำนาจเป็นสาเหตุให้องค์กรปกครองส่วนท้องถิ่นต้องปรับบทบาท ภารกิจ หน้าที่ และพัฒนาระบบบริหารงานของท้องถิ่นให้มีความเข้มแข็งและมีระบบบริหารจัดการที่ดี
5. พระราชบัญญัติกำหนดแผนและขั้นตอนการกระจายอำนาจให้แก่องค์กรปกครองส่วนท้องถิ่น พ.ศ. 2542 กำหนดให้องค์กรปกครองส่วนท้องถิ่นมีอำนาจหน้าที่ในการจัดระบบบริการ สาธารณะเพื่อประโยชน์ของประชาชนในท้องถิ่น โดยที่หน่วยงานราชการส่วนกลางและส่วน ภูมิภาคส่งเสริมและสนับสนุนการถ่ายโอนภารกิจให้แก่องค์กรปกครองส่วนท้องถิ่น
6. สนับสนุนให้แต่ละท้องถิ่นมีบทบาทในการอนุรักษ์ ฟื้นฟู เผยแพร่ และถ่ายทอดวัฒนธรรม ประเพณี และภูมิปัญญาท้องถิ่นมากขึ้น

### อุปสรรค (Threat = T)

1. สภาวะการณ์ทางเศรษฐกิจในระดับประเทศ ในระดับภูมิภาคส่งผลกระทบต่อพัฒนาท้องถิ่น
2. เกิดปัญหาภัยแล้งยาวนาน ทำให้ขาดแคลนน้ำอุปโภค - บริโภค ในช่วงฤดูแล้งและ ฝนจะตกหนัก ในช่วงฤดูฝนทำให้เกิดปัญหาอุทกภัย
3. แรงงานต่างด้าวก่อให้เกิดปัญหาสังคมในพื้นที่ ส่งผลให้เกิดปัญหาโรคติดต่อต่างๆ ปัญหาด้าน สังคมต่างๆ เพิ่มขึ้น
4. สภาพพื้นที่ส่วนใหญ่เป็นที่ราชพัสดุ ที่สาธารณะที่ดินเขตป่าสงวนแห่งชาติอุทยานบุกรุก
5. ประชาชนไม่ให้ความร่วมมือในการพัฒนาท้องถิ่น
6. ความทันสมัยและกระแสวัฒนธรรมต่างชาติ ทำให้ประชาชนในท้องถิ่นลืมนรากฐานทางวัฒนธรรมที่ มีอยู่ และหันไปนิยมวัฒนธรรมการบริโภคมากขึ้น
7. มีปัญหาสุขภาพ ปัญหายาเสพติด ปัญหาอาชญากรรม เพิ่มขึ้น
8. มีการแสวงหาผลประโยชน์จากการใช้ทรัพยากรเพื่อหวังผลตอบแทนในระยะสั้น
9. วิถีชีวิตโลกร้อน ทำให้สภาพภูมิอากาศเปลี่ยนแปลงไป ส่งผลกระทบต่อการดำรงชีวิตและการ ประกอบอาชีพด้านเกษตรกรรมที่ต้องพึ่งธรรมชาติ
10. สภาวะการณ์ทางการเมืองที่ไม่มั่นคง นโยบายรัฐบาลที่ไม่มีความต่อเนื่องส่งผลกระทบต่อการบริหารงาน ขององค์กรปกครองส่วนท้องถิ่น

### 2.3.2 การประเมินสถานการณ์สภาพแวดล้อมภายนอกที่เกี่ยวข้อง

ในการจัดทำแผนพัฒนาท้องถิ่นขององค์การบริหารส่วนตำบลเมืองฝ้ายนั้นได้ทำการประเมินสถานการณ์สภาพแวดล้อมภายนอกที่เกี่ยวข้อง ซึ่งมีรายละเอียดดังนี้

ด้าน	สถานการณ์สภาพแวดล้อมภายนอกที่เกี่ยวข้อง	ข้อบ่งชี้และปริมาณของปัญหา/ความต้องการ	พื้นที่เป้าหมาย/กลุ่มเป้าหมาย	ความคาดหวังและแนวโน้มอนาคต
1. ด้านโครงสร้างพื้นฐาน	ประชาชนต้องการให้เส้นทางเกษตรไม่เป็นที่ลุ่มเป็นบ่อ	-เส้นทางคมนาคม	- เส้นทางเกษตรในพื้นที่ตำบลเมืองฝ้าย	- มีเส้นทางในการคมนาคมทางการเกษตรมีความสะดวกในการสัญจรไปมา
2. ด้านเศรษฐกิจและสังคม	-ประชาชนในพื้นที่มีรายได้ทางเดียว	- รายได้	- ประชาชนในเขตอบต.เมืองฝ้าย	-ส่งเสริมอาชีพให้กับประชาชน /ครัวเรือนมีรายได้เพิ่มขึ้น
3. ด้านการศึกษา ศาสนา วัฒนธรรมประเพณีและภูมิปัญญาท้องถิ่น	-การศึกษามีการใช้เทคโนโลยีเข้ามามีบทบาทในการเรียนการสอน -วัฒนธรรมประเพณีท้องถิ่นไม่มีผู้สืบสานและเลือนหายไป	-นักเรียนไม่สามารถเข้าถึงเทคโนโลยีทางการศึกษา -ขาดการจัดกิจกรรมประเพณีท้องถิ่น	-นักเรียนในพื้นที่ตำบลเมืองฝ้าย -- ประชาชนในเขตอบต.เมืองฝ้าย	-นักเรียนเข้าถึงเทคโนโลยีทางการศึกษา -ประเพณีท้องถิ่นได้รับการสืบสาน
4. ด้านสาธารณสุข ทรัพยากรธรรมชาติและสิ่งแวดล้อม	-เกิดโรคระบาดอุบัติใหม่ขึ้น -ประชาชนเฝ้าระวังในที่สาธารณะ	-มีการป้องกันโรคระบาดที่เกิดขึ้น - มลพิษทางอากาศ	- ประชาชนในเขตอบต.เมืองฝ้าย - สิ่งแวดล้อมในพื้นที่ตำบลเมืองฝ้าย	- ประชาชนได้รับการป้องกันรักษาโรคทุกคนอย่างทั่วถึง - ประชาสัมพันธ์ขอความร่วมมือกับประชาชนไม่ให้เฝ้าระวัง
5. ด้านการบริหารกิจการบ้านเมืองที่ดี	การขาดความร่วมมือของประชาชนในการมีส่วนร่วม	-การมีส่วนร่วม	- ประชาชนในเขตอบต.เมืองฝ้าย	- ประชาชนในพื้นที่มีส่วนร่วมในกิจกรรมของสังคมมากขึ้น

### ส่วนที่ 3 การนำแผนพัฒนาท้องถิ่นไปสู่การปฏิบัติ

#### 3.1 ยุทธศาสตร์การพัฒนาและแผนงาน

ที่	ยุทธศาสตร์	งาน	แผนงาน	หน่วยงานรับผิดชอบหลัก	หน่วยงานสนับสนุน
1	ด้านโครงสร้างพื้นฐาน		เคหะและชุมชน	กองช่าง	องค์การบริหารส่วนตำบลเมืองฝ้าย
			อุตสาหกรรมฯ		
2	การพัฒนาด้านเศรษฐกิจและสังคม		สร้างความเข้มแข็งฯ	กองสวัสดิการฯ	
			การเกษตร	กองส่งเสริมการเกษตร	
			การศาสนา วัฒนธรรมฯ	กองการศึกษา	
3	การพัฒนาการศึกษา การกีฬา นันทนาการ และส่งเสริมศิลปวัฒนธรรม ท้องถิ่น		การศึกษา	กองการศึกษา	
			การศาสนา วัฒนธรรมและนันทนาการ		
4	ด้านสาธารณสุข ทรัพยากรธรรมชาติและสิ่งแวดล้อม		สาธารณสุข	สำนักปลัด	
			สังคมสงเคราะห์	กองสวัสดิการฯ	
			งบกลาง	กองสวัสดิการฯ สำนักปลัด	
			การเกษตร	กองส่งเสริมการเกษตร	
5	ด้านการบริหารกิจการบ้านเมือง		บริหารงานทั่วไป	สำนักปลัด	
			สร้างความเข้มแข็งของชุมชน		
			การรักษาความสงบภายใน		

บัญชีสรุปโครงการพัฒนา

แผนพัฒนาท้องถิ่น พ.ศ. 2566-2570 (แบบ ผ 01)

องค์การบริหารส่วนตำบลเมืองฝ้าย

**ប្រតិបត្តិការប្រតិបត្តិការ**  
**អង្គការស្រុកស្រែចម្ការ (ក.ស.២៥៦៦-២៥៧០)**  
**សេចក្តីការប្រកាសលទ្ធផលការប្រឡងជ្រើសរើស មន្ត្រីស្រុកស្រែចម្ការ**

ក្រុមប្រឡង	ឆ្នាំ ២៥៦៦		ឆ្នាំ ២៥៦៧		ឆ្នាំ ២៥៦៨		ឆ្នាំ ២៥៦៩		ឆ្នាំ ២៥៧០		សរុប	សរុប (កម្រិត)
	ចំនួន ស្រុក	សរុប (កម្រិត)	ចំនួន ស្រុក	សរុប (កម្រិត)	ចំនួន ស្រុក	សរុប (កម្រិត)	ចំនួន ស្រុក	សរុប (កម្រិត)	ចំនួន ស្រុក	សរុប (កម្រិត)		
<b>១) ក្រុមប្រឡង</b>												
<b>ក្រុមប្រឡងស្រុក</b>												
1. ក្រុមប្រឡងស្រុក	6	1.525,000	6	1.385,000	7	1.800,000	4	1.350,000	6	2.000,000	29	8.565,000
2. ក្រុមប្រឡងស្រុក	17	5.000,000	34	10.763,000	25	8.064,000	26	9.077,000	20	10.474,000	122	41,948,000
<b>សរុប</b>	<b>23</b>	<b>6.525.000</b>	<b>40</b>	<b>12.148.000</b>	<b>32</b>	<b>9.864.000</b>	<b>30</b>	<b>10.427.000</b>	<b>26</b>	<b>12.474.000</b>	<b>151</b>	<b>50.513.000</b>
<b>២) ក្រុមប្រឡង ក្រុមប្រឡងស្រុក</b>												
2.1 ក្រុមប្រឡងស្រុក	2	300,000	7	500,000	1	250,000	1	200,000	0	0	4	1.000,000
2.2 ក្រុមប្រឡងស្រុក	7	190,000	6	380,000	6	225,000	6	250,000	9	350,000	44	1,775,000
2.3 ក្រុមប្រឡងស្រុក	2	40,000	2	40,000	2	40,000	2	40,000	2	40,000	10	390,000
2.4 ក្រុមប្រឡងស្រុក	4	75,000	3	45,000	3	45,000	3	45,000	3	40,000	16	250,000
2.5 ក្រុមប្រឡងស្រុក	3	14,500,000	3	14,250,000	3	14,250,000	5	14,250,000	3	14,250,000	17	71,500,000

**บัญชีโครงการพัฒนา  
เขตพัฒนาพิเศษ (พ.ศ. 2566-2570)  
ผลการบริหารงานประจำปีตามแผนงานพัฒนาจังหวัดบุรีรัมย์**

ประเภท	ปี 2566		ปี 2567		ปี 2568		ปี 2569		ปี 2570		รวม 5 ปี	
	จำนวนโครงการ	มูลค่า (บาท)	จำนวนโครงการ	มูลค่า (บาท)	จำนวนโครงการ	มูลค่า (บาท)	จำนวนโครงการ	มูลค่า (บาท)	จำนวนโครงการ	มูลค่า (บาท)	จำนวนโครงการ	มูลค่า (บาท)
2.5 แผนงานพัฒนา	1	10,000	1	10,000	1	10,000	2	20,000	2	20,000	7	80,000
<b>รวม</b>	<b>21</b>	<b>15,113,000</b>	<b>22</b>	<b>15,103,000</b>	<b>20</b>	<b>14,214,000</b>	<b>21</b>	<b>14,843,000</b>	<b>21</b>	<b>14,593,000</b>	<b>76</b>	<b>74,170,000</b>
3) <b>โครงการพัฒนาเมือง</b> <b>ตามแผนงานพัฒนา</b>												
3.1 <b>แผนงานพัฒนาเมือง</b>	4	650,000	4	650,000	4	650,000	4	650,000	4	650,000	20	1,250,000
3.2 <b>แผนงานพัฒนา</b>	10	3,548,000	10	3,548,000	10	3,548,000	10	3,548,000	10	3,548,000	50	27,740,000
3.3 <b>แผนงานพัฒนา</b>	19	990,000	19	990,000	19	990,000	19	990,000	19	990,000	89	4,950,000
<b>รวม</b>	<b>33</b>	<b>7,188,000</b>	<b>33</b>	<b>7,188,000</b>	<b>33</b>	<b>7,188,000</b>	<b>33</b>	<b>7,188,000</b>	<b>33</b>	<b>7,188,000</b>	<b>143</b>	<b>30,448,000</b>
4) <b>โครงการพัฒนาเมือง</b> <b>ตามแผนงานพัฒนา</b>												
4.1 <b>แผนงานพัฒนา</b>	8	800,000	8	800,000	8	800,000	8	800,000	8	800,000	41	4,120,000

**ប្រតិបត្តិការសាងសង់**  
**ឃុំស្រែចម្ការ (គ.ស.២៥៦៦-២៥៧០)**  
**សម្រាប់ការសាងសង់ផ្លូវជាតិលេខ៧៧ ជម្រកស្រែចម្ការ**

កម្រិត	ឆ្នាំ ២៥៦៦		ឆ្នាំ ២៥៦៧		ឆ្នាំ ២៥៦៨		ឆ្នាំ ២៥៦៩		ឆ្នាំ ២៥៧០		រួម ៥ ឆ្នាំ	
	ចំនួនគ្រឿង	តម្លៃ (រៀល)	ចំនួនគ្រឿង	តម្លៃ (រៀល)	ចំនួនគ្រឿង	តម្លៃ (រៀល)	ចំនួនគ្រឿង	តម្លៃ (រៀល)	ចំនួនគ្រឿង	តម្លៃ (រៀល)	ចំនួនគ្រឿង	តម្លៃ (រៀល)
៤.១ ឃុំស្រែចម្ការ	៣	៩០,០០០	៣	៩០,០០០	៣	៩០,០០០	៣	៩០,០០០	៣	៩០,០០០	១៥	៤៥០,០០០
៤.២ ឃុំស្រែចម្ការ	១	១៤០,០០០	១	១៤០,០០០	១	១៤០,០០០	១	១៤០,០០០	១	១៤០,០០០	៥	៧០០,០០០
<b>រួម</b>	<b>៤</b>	<b>២៣០,០០០</b>	<b>៤</b>	<b>២៣០,០០០</b>	<b>៤</b>	<b>២៣០,០០០</b>	<b>៤</b>	<b>២៣០,០០០</b>	<b>៤</b>	<b>២៣០,០០០</b>	<b>២០</b>	<b>៩២០,០០០</b>
<b>៥) កម្រិតសាងសង់</b>												
<b>៥.១ ឃុំស្រែចម្ការ</b>												
៥.១.១ ឃុំស្រែចម្ការ	៦	១,០១០,០០០	៦	១,០១០,០០០	៦	១,០១០,០០០	៦	១,០១០,០០០	៦	១,០១០,០០០	៣០	៣,០៦០,០០០
៥.១.២ ឃុំស្រែចម្ការ	៥	៣១០,០០០	៥	៣១០,០០០	៥	៣១០,០០០	៥	៣១០,០០០	៥	៣១០,០០០	២៥	១,៥៥០,០០០
<b>រួម</b>	<b>១១</b>	<b>១,៣២០,០០០</b>	<b>១១</b>	<b>១,៣២០,០០០</b>	<b>១១</b>	<b>១,៣២០,០០០</b>	<b>១១</b>	<b>១,៣២០,០០០</b>	<b>១១</b>	<b>១,៣២០,០០០</b>	<b>៥៥</b>	<b>៦,៦៦០,០០០</b>
<b>៥.២ ឃុំស្រែចម្ការ</b>												
៥.២.១ ឃុំស្រែចម្ការ	២	៤០,០០០	២	៤០,០០០	២	៤០,០០០	២	៤០,០០០	២	៤០,០០០	១០	២០០,០០០
៥.២.២ ឃុំស្រែចម្ការ	២	៩៥០,០០០	២	៩៥០,០០០	២	៩៥០,០០០	២	៩៥០,០០០	២	៩៥០,០០០	១០	៣,៨០០,០០០
<b>រួម</b>	<b>៤</b>	<b>១,៣០០,០០០</b>	<b>៤</b>	<b>១,៣០០,០០០</b>	<b>៤</b>	<b>១,៣០០,០០០</b>	<b>៤</b>	<b>១,៣០០,០០០</b>	<b>៤</b>	<b>១,៣០០,០០០</b>	<b>២០</b>	<b>៥,០០០,០០០</b>
<b>រួមរាល់ឆ្នាំ</b>	<b>១០៤</b>	<b>៣,៥៥០,០០០</b>	<b>១១៩</b>	<b>៣,៥៥០,០០០</b>	<b>១១៥</b>	<b>៣,៥៥០,០០០</b>	<b>១២១</b>	<b>៣,៥៥០,០០០</b>	<b>១២៩</b>	<b>៣,៥៥០,០០០</b>	<b>៥៦៩</b>	<b>១៤,៥០០,០០០</b>

รายละเอียดโครงการพัฒนา

แผนพัฒนาท้องถิ่น (พ.ศ.2566-2570)

องค์การบริหารส่วนตำบลเมืองฝ้าย อำเภอหนองหงส์ จังหวัดบุรีรัมย์

(แบบ ผ 02)



គណនីបញ្ជីបញ្ជី  
 លេខគណនីបញ្ជី (ល.គ.ប.ប.ប. ២៥៦៤-២៥៧០)  
 ផែនការសម្រាប់ការងារសាងសង់ និងការប្រតិបត្តិការសាងសង់

- ក. ការងារសាងសង់ និងការប្រតិបត្តិការសាងសង់  
 ខ. ការងារសម្រាប់ការងារសាងសង់ និងការប្រតិបត្តិការសាងសង់  
 គ. ការងារសម្រាប់ការងារសាងសង់ និងការប្រតិបត្តិការសាងសង់  
 ៤. ការងារសម្រាប់ការងារសាងសង់ និងការប្រតិបត្តិការសាងសង់

កំ	ប្រភេទ	ស្ថិតិ	លំហូរ (ប្រតិបត្តិការ)	សម្រាប់					សរុប (ល.គ.ប.ប.ប.)	ស្ថិតិ	ស្ថិតិ (ល.គ.ប.ប.ប.)	ស្ថិតិ (ល.គ.ប.ប.ប.)
				2564 (ល.គ.ប.ប.ប.)	2567 (ល.គ.ប.ប.ប.)	2568 (ល.គ.ប.ប.ប.)	2569 (ល.គ.ប.ប.ប.)	2570 (ល.គ.ប.ប.ប.)				
1	ការងារសាងសង់ ការងារសម្រាប់ការងារសាងសង់ ការងារសម្រាប់ការងារសាងសង់	ការងារសាងសង់ ការងារសម្រាប់ការងារសាងសង់ ការងារសម្រាប់ការងារសាងសង់	ការងារសាងសង់ ការងារសម្រាប់ការងារសាងសង់ ការងារសម្រាប់ការងារសាងសង់			250.000					ការងារសាងសង់ ការងារសម្រាប់ការងារសាងសង់ ការងារសម្រាប់ការងារសាងសង់	ល.គ.ប.ប.ប.
2	ការងារសាងសង់ ការងារសម្រាប់ការងារសាងសង់ ការងារសម្រាប់ការងារសាងសង់	ការងារសាងសង់ ការងារសម្រាប់ការងារសាងសង់ ការងារសម្រាប់ការងារសាងសង់	ការងារសាងសង់ ការងារសម្រាប់ការងារសាងសង់ ការងារសម្រាប់ការងារសាងសង់				400.000				ការងារសាងសង់ ការងារសម្រាប់ការងារសាងសង់ ការងារសម្រាប់ការងារសាងសង់	ល.គ.ប.ប.ប.

ក្រសួងសេដ្ឋកិច្ច និងហិរញ្ញវត្ថុ  
 អគ្គនាយកដ្ឋានសេដ្ឋកិច្ច និងហិរញ្ញវត្ថុ  
 មជ្ឈមណ្ឌលស្រាវជ្រាវសេដ្ឋកិច្ច និងហិរញ្ញវត្ថុ

ក. ក្រុមហ៊ុនស្រាវជ្រាវ និងបច្ចេកវិទ្យា  
 ខ. ក្រុមហ៊ុនស្រាវជ្រាវ និងបច្ចេកវិទ្យាស្រាវជ្រាវ និងបច្ចេកវិទ្យាស្រាវជ្រាវ និងបច្ចេកវិទ្យា  
 គ. ក្រុមហ៊ុនស្រាវជ្រាវ និងបច្ចេកវិទ្យា  
 ១.១ ធនាគារសេដ្ឋកិច្ច

កំរិត	ប្រភេទ	ទំហំប្រាក់	កំរិតប្រាក់ (លើសពី/ក្រោម)	កំរិតប្រាក់					កំរិតប្រាក់	កំរិតប្រាក់	កំរិតប្រាក់
				2500 (លាន)	2507 (លាន)	2508 (លាន)	2509 (លាន)	2510 (លាន)			
3	ក្រុមហ៊ុនស្រាវជ្រាវ និងបច្ចេកវិទ្យា ស្រាវជ្រាវ និងបច្ចេកវិទ្យា លើក ៣. ក្រុមហ៊ុនស្រាវជ្រាវ និងបច្ចេកវិទ្យា លើក 4 ក្រុមហ៊ុនស្រាវជ្រាវ និងបច្ចេកវិទ្យា	ស្រាវជ្រាវ និងបច្ចេកវិទ្យា ស្រាវជ្រាវ និងបច្ចេកវិទ្យា ស្រាវជ្រាវ និងបច្ចេកវិទ្យា	ក្រុមហ៊ុនស្រាវជ្រាវ និងបច្ចេកវិទ្យា លើក 300 លាន ក្រោម ស្រាវជ្រាវ និងបច្ចេកវិទ្យា	-	-	300.000	-	-	-	ស្រាវជ្រាវ និងបច្ចេកវិទ្យា ស្រាវជ្រាវ និងបច្ចេកវិទ្យា ស្រាវជ្រាវ និងបច្ចេកវិទ្យា ស្រាវជ្រាវ និងបច្ចេកវិទ្យា ស្រាវជ្រាវ និងបច្ចេកវិទ្យា	ស្រាវជ្រាវ និងបច្ចេកវិទ្យា
4	ក្រុមហ៊ុនស្រាវជ្រាវ និងបច្ចេកវិទ្យា ស្រាវជ្រាវ និងបច្ចេកវិទ្យា លើក 5	ស្រាវជ្រាវ និងបច្ចេកវិទ្យា ស្រាវជ្រាវ និងបច្ចេកវិទ្យា ស្រាវជ្រាវ និងបច្ចេកវិទ្យា	ក្រុមហ៊ុនស្រាវជ្រាវ និងបច្ចេកវិទ្យា លើក 750 លាន ក្រុមហ៊ុនស្រាវជ្រាវ និងបច្ចេកវិទ្យា លើក 1000 លាន ក្រោម	250.000	-	-	-	-	-	ស្រាវជ្រាវ និងបច្ចេកវិទ្យា ស្រាវជ្រាវ និងបច្ចេកវិទ្យា ស្រាវជ្រាវ និងបច្ចេកវិទ្យា ស្រាវជ្រាវ និងបច្ចេកវិទ្យា ស្រាវជ្រាវ និងបច្ចេកវិទ្យា	ស្រាវជ្រាវ និងបច្ចេកវិទ្យា

ក្រសួងសេដ្ឋកិច្ច និងហិរញ្ញវត្ថុ

អគ្គនាយកដ្ឋានពន្ធដារ (គ.ជ.២៤៤-២៥៧០)

គណនេយ្យការងារសម្រាប់ឆ្នាំ ២០២១ ផ្សេងពីការងារសម្រាប់ឆ្នាំ ២០២០

- ក. ក្រុមហ៊ុនស្រីស្រី ២ ភ្នំពេញ
- ខ. ក្រុមហ៊ុនស្រីស្រី ២ ភ្នំពេញ ក្រុមហ៊ុនស្រីស្រី ២ ភ្នំពេញ ១ ដើម្បីប្រមូលទុនរដ្ឋបាល
- គ. ក្រុមហ៊ុនស្រីស្រី ២ ភ្នំពេញ ១ ដើម្បីប្រមូលទុនរដ្ឋបាល

១.១ ធនាគារស្រីស្រី

កំ	ប្រភេទ	ស្ថានភាព	លក្ខណៈពិសេស	លំហូរសាច់ប្រាក់					សរុប	ស្ថានភាព	ស្ថានភាព
				2566 (ល.រ.)	2567 (ល.រ.)	2568 (ល.រ.)	2569 (ល.រ.)	2570 (ល.រ.)			
5	ប្រភេទការងារស្រីស្រី ២ ភ្នំពេញ ១ ដើម្បីប្រមូលទុនរដ្ឋបាល	ប្រភេទការងារស្រីស្រី ២ ភ្នំពេញ ១ ដើម្បីប្រមូលទុនរដ្ឋបាល	ប្រភេទការងារស្រីស្រី ២ ភ្នំពេញ ១ ដើម្បីប្រមូលទុនរដ្ឋបាល	500,000	-	300,000	-	500,000	ប្រភេទការងារស្រីស្រី ២ ភ្នំពេញ ១ ដើម្បីប្រមូលទុនរដ្ឋបាល	ប្រភេទការងារស្រីស្រី ២ ភ្នំពេញ ១ ដើម្បីប្រមូលទុនរដ្ឋបាល	
6	ប្រភេទការងារស្រីស្រី ២ ភ្នំពេញ ១ ដើម្បីប្រមូលទុនរដ្ឋបាល	ប្រភេទការងារស្រីស្រី ២ ភ្នំពេញ ១ ដើម្បីប្រមូលទុនរដ្ឋបាល	ប្រភេទការងារស្រីស្រី ២ ភ្នំពេញ ១ ដើម្បីប្រមូលទុនរដ្ឋបាល	500,000	-	-	-	500,000	ប្រភេទការងារស្រីស្រី ២ ភ្នំពេញ ១ ដើម្បីប្រមូលទុនរដ្ឋបាល	ប្រភេទការងារស្រីស្រី ២ ភ្នំពេញ ១ ដើម្បីប្រមូលទុនរដ្ឋបាល	

ក្រសួងសេដ្ឋកិច្ច និងហិរញ្ញវត្ថុ

អគ្គនាយកដ្ឋានសេដ្ឋកិច្ច និងហិរញ្ញវត្ថុ

គណនេយ្យស្ថិតិសេដ្ឋកិច្ច និងហិរញ្ញវត្ថុ

- ក. ក្រសួងសេដ្ឋកិច្ច និងហិរញ្ញវត្ថុ
- ខ. ក្រសួងសេដ្ឋកិច្ច និងហិរញ្ញវត្ថុ អគ្គនាយកដ្ឋានសេដ្ឋកិច្ច និងហិរញ្ញវត្ថុ
- គ. ក្រសួងសេដ្ឋកិច្ច និងហិរញ្ញវត្ថុ អគ្គនាយកដ្ឋានសេដ្ឋកិច្ច និងហិរញ្ញវត្ថុ

១.១. ធនាគារកសិកម្ម

កំរិត	ប្រភេទ	ប្រភេទសេវា	ឈ្មោះ (ធនាគារកសិកម្ម)	តម្លៃ					ប្រភេទសេវា	ឈ្មោះ	ប្រភេទសេវា
				2566 (លានរៀល)	2567 (លានរៀល)	2568 (លានរៀល)	2569 (លានរៀល)	2570 (លានរៀល)			
១	ធនាគារកសិកម្មស្រុកស្រះស្រីស្រី	ធនាគារកសិកម្មស្រុកស្រះស្រីស្រី	ធនាគារកសិកម្មស្រុកស្រះស្រីស្រី	100,000	-	-	-	-	ធនាគារកសិកម្មស្រុកស្រះស្រីស្រី	ធនាគារកសិកម្មស្រុកស្រះស្រីស្រី	
២	ធនាគារកសិកម្មស្រុកស្រះស្រីស្រី	ធនាគារកសិកម្មស្រុកស្រះស្រីស្រី	ធនាគារកសិកម្មស្រុកស្រះស្រីស្រី	-	230,000	-	-	-	ធនាគារកសិកម្មស្រុកស្រះស្រីស្រី	ធនាគារកសិកម្មស្រុកស្រះស្រីស្រី	

ក្រសួងសេដ្ឋកិច្ច និងហិរញ្ញវត្ថុ  
 អគ្គនាយកដ្ឋានពន្ធដារ (ល.ក.ខ.ជ.ក.២៤១-២៥៧០)  
 គណនីបញ្ជីប្រាក់បញ្ញើរបស់អគ្គនាយកដ្ឋានពន្ធដារ

- ក. គណនីបញ្ជីលេខ១៧ ៖ គណនីបញ្ជីប្រាក់
- ខ. គណនីបញ្ជីលេខ១៨ ៖ គណនីបញ្ជីប្រាក់បញ្ញើរបស់អគ្គនាយកដ្ឋានពន្ធដារ ៖ គណនីបញ្ជីប្រាក់បញ្ញើរបស់អគ្គនាយកដ្ឋានពន្ធដារ
- គណនីលេខ១៩ ៖ គណនីបញ្ជីប្រាក់បញ្ញើរបស់អគ្គនាយកដ្ឋានពន្ធដារ
- ៤.៤ គណនីបញ្ជីប្រាក់បញ្ញើរបស់អគ្គនាយកដ្ឋានពន្ធដារ

#	ប្រភេទ	ស្ថាប័ន	ពិពណ៌នា (បញ្ជីប្រាក់បញ្ញើ)	លុយរៀល					សរុប	កំណត់សម្គាល់	ប្រភេទប្រាក់បញ្ញើ
				2566 (ល.រ)	2567 (ល.រ)	2568 (ល.រ)	2569 (ល.រ)	2570 (ល.រ)			
៩	ប្រភេទប្រាក់បញ្ញើ គណនីបញ្ជីលេខ១៧ លេខ១៩ ៖ គណនីបញ្ជីប្រាក់	អគ្គនាយកដ្ឋានពន្ធដារ អគ្គនាយកដ្ឋានពន្ធដារ	គណនីបញ្ជីប្រាក់បញ្ញើរបស់អគ្គនាយកដ្ឋានពន្ធដារ គណនីបញ្ជីប្រាក់បញ្ញើរបស់អគ្គនាយកដ្ឋានពន្ធដារ	-	-	-	200.000	-	-	ប្រភេទប្រាក់បញ្ញើរបស់អគ្គនាយកដ្ឋានពន្ធដារ ប្រភេទប្រាក់បញ្ញើរបស់អគ្គនាយកដ្ឋានពន្ធដារ	លុយរៀល
១០	ប្រភេទប្រាក់បញ្ញើ គណនីបញ្ជីលេខ១៨ លេខ១៩ ៖ គណនីបញ្ជីប្រាក់	អគ្គនាយកដ្ឋានពន្ធដារ អគ្គនាយកដ្ឋានពន្ធដារ អគ្គនាយកដ្ឋានពន្ធដារ	គណនីបញ្ជីប្រាក់បញ្ញើរបស់អគ្គនាយកដ្ឋានពន្ធដារ គណនីបញ្ជីប្រាក់បញ្ញើរបស់អគ្គនាយកដ្ឋានពន្ធដារ គណនីបញ្ជីប្រាក់បញ្ញើរបស់អគ្គនាយកដ្ឋានពន្ធដារ	-	105.000	-	-	-	-	ប្រភេទប្រាក់បញ្ញើរបស់អគ្គនាយកដ្ឋានពន្ធដារ ប្រភេទប្រាក់បញ្ញើរបស់អគ្គនាយកដ្ឋានពន្ធដារ ប្រភេទប្រាក់បញ្ញើរបស់អគ្គនាយកដ្ឋានពន្ធដារ	លុយរៀល
១១	ប្រភេទប្រាក់បញ្ញើ គណនីបញ្ជីលេខ១៨ លេខ១៩ ៖ គណនីបញ្ជីប្រាក់	អគ្គនាយកដ្ឋានពន្ធដារ អគ្គនាយកដ្ឋានពន្ធដារ អគ្គនាយកដ្ឋានពន្ធដារ	គណនីបញ្ជីប្រាក់បញ្ញើរបស់អគ្គនាយកដ្ឋានពន្ធដារ គណនីបញ្ជីប្រាក់បញ្ញើរបស់អគ្គនាយកដ្ឋានពន្ធដារ គណនីបញ្ជីប្រាក់បញ្ញើរបស់អគ្គនាយកដ្ឋានពន្ធដារ	-	-	100.000	-	-	-	ប្រភេទប្រាក់បញ្ញើរបស់អគ្គនាយកដ្ឋានពន្ធដារ ប្រភេទប្រាក់បញ្ញើរបស់អគ្គនាយកដ្ឋានពន្ធដារ ប្រភេទប្រាក់បញ្ញើរបស់អគ្គនាយកដ្ឋានពន្ធដារ	លុយរៀល

**របាយការណ៍ស្ថិតិសេវា**  
**ឆ្នាំសម្រេច ២០១៦ (គ.ស. ២៥៥៦-២៥៦០)**

**របាយការណ៍ស្ថិតិសេវាស្តីពីការងារសង្គម**

- ១. គម្រោងសេវាសង្គម ២ ឆ្នាំសម្រេច
- ២. គម្រោងការងារសង្គមសម្រាប់បុគ្គលិកស្រុកស្រែចម្រើនស្រី និងស្ថាប័នសង្គមស្រី
- គម្រោងទី ១ ឆ្នាំសម្រេច ២០១៦
- ១.១ ធនាគារសេវាសង្គម

កំណត់ត្រា	ឆ្នាំសម្រេច	សេវាសង្គម (ធនាគារសេវាសង្គម)	ចំនួនអ្នកប្រើប្រាស់					សរុប (លាន)	អត្រាប្រើប្រាស់ (%)	កំណត់ត្រា
			២០១៦ (លាន)	២០១៧ (លាន)	២០១៨ (លាន)	២០១៩ (លាន)	២០២០ (លាន)			
១២ គម្រោងសេវាសង្គមសម្រាប់បុគ្គលិកស្រុកស្រែចម្រើនស្រី និងស្ថាប័នសង្គមស្រី ឆ្នាំទី ១		គម្រោងសេវាសង្គមសម្រាប់បុគ្គលិកស្រុកស្រែចម្រើនស្រី និងស្ថាប័នសង្គមស្រី	១០០,០០០	-	-	-	-	០	គម្រោងសេវាសង្គមសម្រាប់បុគ្គលិកស្រុកស្រែចម្រើនស្រី និងស្ថាប័នសង្គមស្រី	
១៣ គម្រោងសេវាសង្គមសម្រាប់បុគ្គលិកស្រុកស្រែចម្រើនស្រី និងស្ថាប័នសង្គមស្រី ឆ្នាំទី ១		គម្រោងសេវាសង្គមសម្រាប់បុគ្គលិកស្រុកស្រែចម្រើនស្រី និងស្ថាប័នសង្គមស្រី	-	-	-	-	២៥០,០០០	០	គម្រោងសេវាសង្គមសម្រាប់បុគ្គលិកស្រុកស្រែចម្រើនស្រី និងស្ថាប័នសង្គមស្រី	
១៤ គម្រោងសេវាសង្គមសម្រាប់បុគ្គលិកស្រុកស្រែចម្រើនស្រី និងស្ថាប័នសង្គមស្រី ឆ្នាំទី ១		គម្រោងសេវាសង្គមសម្រាប់បុគ្គលិកស្រុកស្រែចម្រើនស្រី និងស្ថាប័នសង្គមស្រី	-	២៥០,០០០	-	-	-	០	គម្រោងសេវាសង្គមសម្រាប់បុគ្គលិកស្រុកស្រែចម្រើនស្រី និងស្ថាប័នសង្គមស្រី	

**របាយការណ៍សង្ខេប**  
**របាយការណ៍ហិរញ្ញវត្ថុ**  
**របស់ក្រុមហ៊ុន (ស.វ. 2016-2017)**  
**សម្រាប់រយៈពេលប្រាំបីខែទីបី បញ្ចប់នៅថ្ងៃទី ៣០ ខែ កញ្ញា ឆ្នាំ ២០១៧**

- ក. តារាងលំហូរថវិកា ២ ឆ្នាំបញ្ចប់
- ខ. តារាងលំហូរថវិកាសម្រាប់រយៈពេលប្រាំបីខែទីបីបញ្ចប់ ១. លំហូរថវិកាសម្រាប់រយៈពេលប្រាំបីខែទីបីបញ្ចប់
- តារាងលំហូរថវិកាសម្រាប់រយៈពេលប្រាំបីខែទីបីបញ្ចប់
- ១.១ លំហូរថវិកាសម្រាប់រយៈពេលប្រាំបីខែទីបីបញ្ចប់

ក	គោលការណ៍	ស្ថានភាព	សំណើប្រកាស (លំហូរថវិកាសម្រាប់រយៈពេលប្រាំបីខែទីបីបញ្ចប់)	លំហូរថវិកា					សំណើប្រកាស (លំហូរថវិកាសម្រាប់រយៈពេលប្រាំបីខែទីបីបញ្ចប់)	លំហូរថវិកាសម្រាប់រយៈពេលប្រាំបីខែទីបីបញ្ចប់
				2016 (ល.រ)	2017 (ល.រ)	2018 (ល.រ)	2019 (ល.រ)	2020 (ល.រ)		
13	លំហូរថវិកាសម្រាប់រយៈពេលប្រាំបីខែទីបីបញ្ចប់	ស្ថានភាពស្របច្បាប់	លំហូរថវិកាសម្រាប់រយៈពេលប្រាំបីខែទីបីបញ្ចប់	500,000	500,000	500,000	500,000	500,000	លំហូរថវិកាសម្រាប់រយៈពេលប្រាំបីខែទីបីបញ្ចប់	លំហូរថវិកាសម្រាប់រយៈពេលប្រាំបីខែទីបីបញ្ចប់
14	លំហូរថវិកាសម្រាប់រយៈពេលប្រាំបីខែទីបីបញ្ចប់	ស្ថានភាពស្របច្បាប់	លំហូរថវិកាសម្រាប់រយៈពេលប្រាំបីខែទីបីបញ្ចប់	300,000	-	230,000	-	-	លំហូរថវិកាសម្រាប់រយៈពេលប្រាំបីខែទីបីបញ្ចប់	លំហូរថវិកាសម្រាប់រយៈពេលប្រាំបីខែទីបីបញ្ចប់
17	លំហូរថវិកាសម្រាប់រយៈពេលប្រាំបីខែទីបីបញ្ចប់	ស្ថានភាពស្របច្បាប់	លំហូរថវិកាសម្រាប់រយៈពេលប្រាំបីខែទីបីបញ្ចប់	-	-	-	-	250,000	លំហូរថវិកាសម្រាប់រយៈពេលប្រាំបីខែទីបីបញ្ចប់	លំហូរថវិកាសម្រាប់រយៈពេលប្រាំបីខែទីបីបញ្ចប់







**ក្រសួងសេដ្ឋកិច្ច និងហិរញ្ញវត្ថុ**  
**អគ្គនាយកដ្ឋានសេដ្ឋកិច្ច និងហិរញ្ញវត្ថុ**  
**មជ្ឈមណ្ឌលស្រាវជ្រាវសេដ្ឋកិច្ច និងហិរញ្ញវត្ថុ**

**ក. ក្រសួងសេដ្ឋកិច្ច និងហិរញ្ញវត្ថុ**  
**ខ. ក្រសួងសេដ្ឋកិច្ច និងហិរញ្ញវត្ថុ អគ្គនាយកដ្ឋានសេដ្ឋកិច្ច និងហិរញ្ញវត្ថុ មជ្ឈមណ្ឌលស្រាវជ្រាវសេដ្ឋកិច្ច និងហិរញ្ញវត្ថុ**  
**គ្រឹះស្ថាន ១ : ក្រសួងសេដ្ឋកិច្ច និងហិរញ្ញវត្ថុ**  
**១.២ ធនាគារកម្ពុជា**

រំ	ឈ្មោះ	តម្លៃប្រាក់	ប្រភេទ	ប្រភេទ (លេខសម្គាល់)	សម្រាប់				សរុប	ប្រភេទ	ប្រភេទ
					2006 (ល.រ)	2007 (ល.រ)	2008 (ល.រ)	2009 (ល.រ)			
៨	ប្រាក់បញ្ញើប្រចាំថ្ងៃ ប្រាក់បញ្ញើ ១	៥០០.០០០	ប្រាក់បញ្ញើ	ប្រាក់បញ្ញើ ប្រាក់បញ្ញើ ១	-	-	250.000	250.000	ប្រាក់បញ្ញើ ប្រាក់បញ្ញើ	ប្រាក់បញ្ញើ	
៩	ប្រាក់បញ្ញើប្រចាំថ្ងៃ ប្រាក់បញ្ញើ ១	៥០០.០០០	ប្រាក់បញ្ញើ	ប្រាក់បញ្ញើ ប្រាក់បញ្ញើ ១	-	-	250.000	250.000	ប្រាក់បញ្ញើ ប្រាក់បញ្ញើ	ប្រាក់បញ្ញើ	
១០	ប្រាក់បញ្ញើប្រចាំថ្ងៃ ប្រាក់បញ្ញើ ១០	៥០០.០០០	ប្រាក់បញ្ញើ	ប្រាក់បញ្ញើ ប្រាក់បញ្ញើ ១០	-	250.000	-	250.000	ប្រាក់បញ្ញើ ប្រាក់បញ្ញើ	ប្រាក់បញ្ញើ	

ក្រសួងសេដ្ឋកិច្ច និងហិរញ្ញវត្ថុ

អគ្គនាយកដ្ឋានសេដ្ឋកិច្ច និងហិរញ្ញវត្ថុ

គណនីបញ្ជីប្រតិបត្តិការសេដ្ឋកិច្ច និងហិរញ្ញវត្ថុ

១. បញ្ជីប្រតិបត្តិការសេដ្ឋកិច្ច និងហិរញ្ញវត្ថុ

២. បញ្ជីប្រតិបត្តិការសេដ្ឋកិច្ច និងហិរញ្ញវត្ថុសម្រាប់ឆ្នាំ ២០១៦ (តាមលេខគណនី ១០១)

ក្រសួងសេដ្ឋកិច្ច និងហិរញ្ញវត្ថុ

១.១ បញ្ជីប្រតិបត្តិការសេដ្ឋកិច្ច និងហិរញ្ញវត្ថុ

រៀង	គណនី	ប្រភេទគណនី	សំណួរ (លេខគណនី)	ប្រាក់					សរុប	ឈ្មោះគណនី	ឈ្មោះគណនី
				2564 (លាន)	2567 (លាន)	2568 (លាន)	2569 (លាន)	2570 (លាន)			
11	ប្រាក់បញ្ញើប្រតិបត្តិការសេដ្ឋកិច្ច និងហិរញ្ញវត្ថុ រៀង 11	ប្រាក់បញ្ញើប្រតិបត្តិការសេដ្ឋកិច្ច និងហិរញ្ញវត្ថុ រៀង 11	ប្រាក់បញ្ញើប្រតិបត្តិការសេដ្ឋកិច្ច និងហិរញ្ញវត្ថុ រៀង 11	250,000	-	-	-	-	250,000	ប្រាក់បញ្ញើប្រតិបត្តិការសេដ្ឋកិច្ច និងហិរញ្ញវត្ថុ រៀង 11	ប្រាក់បញ្ញើប្រតិបត្តិការសេដ្ឋកិច្ច និងហិរញ្ញវត្ថុ រៀង 11
12	ប្រាក់បញ្ញើប្រតិបត្តិការសេដ្ឋកិច្ច និងហិរញ្ញវត្ថុ រៀង 12	ប្រាក់បញ្ញើប្រតិបត្តិការសេដ្ឋកិច្ច និងហិរញ្ញវត្ថុ រៀង 12	ប្រាក់បញ្ញើប្រតិបត្តិការសេដ្ឋកិច្ច និងហិរញ្ញវត្ថុ រៀង 12	-	-	-	-	250,000	250,000	ប្រាក់បញ្ញើប្រតិបត្តិការសេដ្ឋកិច្ច និងហិរញ្ញវត្ថុ រៀង 12	ប្រាក់បញ្ញើប្រតិបត្តិការសេដ្ឋកិច្ច និងហិរញ្ញវត្ថុ រៀង 12
13	ប្រាក់បញ្ញើប្រតិបត្តិការសេដ្ឋកិច្ច និងហិរញ្ញវត្ថុ រៀង 13	ប្រាក់បញ្ញើប្រតិបត្តិការសេដ្ឋកិច្ច និងហិរញ្ញវត្ថុ រៀង 13	ប្រាក់បញ្ញើប្រតិបត្តិការសេដ្ឋកិច្ច និងហិរញ្ញវត្ថុ រៀង 13	1,500,000	1,500,000	1,500,000	1,500,000	1,500,000	1,500,000	ប្រាក់បញ្ញើប្រតិបត្តិការសេដ្ឋកិច្ច និងហិរញ្ញវត្ថុ រៀង 13	ប្រាក់បញ្ញើប្រតិបត្តិការសេដ្ឋកិច្ច និងហិរញ្ញវត្ថុ រៀង 13



ក្រសួងសេដ្ឋកិច្ច និងហិរញ្ញវត្ថុ  
 ធនាគារជាតិកម្ពុជា (ក.ស.ជ.ក.ក-ជ.ក.ក)  
 គណនេយ្យស្ថិតិស្តីពីសេវាសេដ្ឋកិច្ច និងហិរញ្ញវត្ថុ

- ក. កម្មវិធីសេវាសេដ្ឋកិច្ច
- ខ. កម្មវិធីសេវាសេដ្ឋកិច្ចសម្រាប់សេវាសេដ្ឋកិច្ច និងហិរញ្ញវត្ថុ ១ ដើម្បីប្រយុទ្ធនឹងការកើនឡើង  
 កម្រិតសេវាសេដ្ឋកិច្ច និងហិរញ្ញវត្ថុ  
 ១.២ ធនាគារកម្ពុជា

ឆ្នាំ	ប្រភេទ	តម្លៃសរុប	សំបុត្រ (លេខសៀវភៅ)	តម្លៃសរុប					ប្រភេទ ស្ថិតិ	ប្រភេទ ធនាគារ
				2006 (គ.រ.ក)	2007 (គ.រ.ក)	2008 (គ.រ.ក)	2009 (គ.រ.ក)	2010 (គ.រ.ក)		
17	កម្មវិធីសេវាសេដ្ឋកិច្ច Financial (Solar Cell) សេវាសេដ្ឋកិច្ច កម្មវិធីសេវាសេដ្ឋកិច្ច		សេវាសេដ្ឋកិច្ច (សេវាសេដ្ឋកិច្ច)						កម្មវិធីសេវាសេដ្ឋកិច្ច Solar Cell សេវាសេដ្ឋកិច្ច	សេវាសេដ្ឋកិច្ច
18	កម្មវិធីសេវាសេដ្ឋកិច្ច Financial (Solar Cell) សេវាសេដ្ឋកិច្ច កម្មវិធីសេវាសេដ្ឋកិច្ច		សេវាសេដ្ឋកិច្ច (សេវាសេដ្ឋកិច្ច)				250.000		កម្មវិធីសេវាសេដ្ឋកិច្ច Solar Cell សេវាសេដ្ឋកិច្ច	សេវាសេដ្ឋកិច្ច

**ក្រសួងសេដ្ឋកិច្ច និងហិរញ្ញវត្ថុ**  
**អគ្គនាយកដ្ឋានពន្ធដារ**  
**អគ្គនាយកដ្ឋានពន្ធដារ**

១. ក្រុមហ៊ុនស្រូវ ២ ជាន់ក្រុង  
 ២. ក្រុមហ៊ុនស្រូវ ៣ ជាន់ក្រុង  
 ៣. ក្រុមហ៊ុនស្រូវ ៤ ជាន់ក្រុង  
 ៤. ក្រុមហ៊ុនស្រូវ ៥ ជាន់ក្រុង

រំ	ឈ្មោះ	ទីស្នាក់នៅ	លិខិត (លេខ/កាលបរិច្ឆេទ)	សម្រាប់					សរុប (លាន រៀល)	ស្ថិតិ (លាន រៀល)	ស្ថិតិ (លាន រៀល)
				2565 (លាន រៀល)	2567 (លាន រៀល)	2568 (លាន រៀល)	2569 (លាន រៀល)	2570 (លាន រៀល)			
19	ក្រុមហ៊ុនស្រូវ ២ ជាន់ក្រុង (ក្រុមហ៊ុនស្រូវ ២ ជាន់ក្រុង ក្រុមហ៊ុនស្រូវ ២ ជាន់ក្រុង ក្រុមហ៊ុនស្រូវ ២ ជាន់ក្រុង ក្រុមហ៊ុនស្រូវ ២ ជាន់ក្រុង)	ភ្នំពេញ	លេខ ៧៧ ២០ ក ៤ ថ្ងៃ ២០០០ ខ	-	150.000	150.000	-	-	៣០០.០០០	៣០០.០០០	
20	ក្រុមហ៊ុនស្រូវ ៣ ជាន់ក្រុង (ក្រុមហ៊ុនស្រូវ ៣ ជាន់ក្រុង ក្រុមហ៊ុនស្រូវ ៣ ជាន់ក្រុង ក្រុមហ៊ុនស្រូវ ៣ ជាន់ក្រុង ក្រុមហ៊ុនស្រូវ ៣ ជាន់ក្រុង)	ភ្នំពេញ	លេខ ៧៧ ៤ ៣៣ ៣៣ ថ្ងៃ ៤០០ ៣៣	-	-	-	150.000	-	150.000	150.000	

ក្រសួងកសិកម្ម រុក្ខាប្រមាញ់ និងនេសាទ  
 អគ្គនាយកដ្ឋានស្រាវជ្រាវ (ក.ជ.ស. ២៥៦-៤៥៧)  
 មជ្ឈមណ្ឌលជាតិស្រាវជ្រាវស្រូវ វិទ្យាស្ថានស្រូវ ភ្នំពេញ

- ៤. គម្រោងលើកទី ២ ជំនាញស្រូវ
- ៥. គម្រោងលើកទី ៣ គម្រោងស្រាវជ្រាវស្រូវលើកទី ១ ជំនាញស្រូវស្រូវស្រី
- គម្រោងលើកទី ១ ជំនាញស្រូវស្រី

៤.១ ធនធានហិរញ្ញវត្ថុ

ឆ្នាំ	ប្រភេទ	ប្រភេទ	កំណត់សម្គាល់	ប្រាក់ចំណូល					សរុប	ប្រភេទប្រាក់ចំណូល	ប្រភេទប្រាក់ចំណូល	
				២៥៤ (ល.រ)	២៥៧ (ល.រ)	២៥៨ (ល.រ)	២៥៩ (ល.រ)	២៦០ (ល.រ)				
21	ប្រាក់ចំណូលស្រូវស្រី ស្រូវស្រីស្រូវស្រី ស្រូវស្រីស្រូវស្រី ស្រូវស្រីស្រូវស្រី	ស្រូវស្រីស្រូវស្រី ស្រូវស្រីស្រូវស្រី	ប្រាក់ចំណូល ១៥០ លាន រៀល ២ ឆ្នាំ	100,000	-	-	-	-	-	100,000	ស្រូវស្រី	ស្រូវស្រី
22	ប្រាក់ចំណូលស្រូវស្រី ស្រូវស្រីស្រូវស្រី ស្រូវស្រីស្រូវស្រី ស្រូវស្រីស្រូវស្រី	ស្រូវស្រីស្រូវស្រី ស្រូវស្រីស្រូវស្រី	ប្រាក់ចំណូល ២០០ លាន រៀល	-	250,000	-	-	-	-	250,000	ស្រូវស្រី	ស្រូវស្រី

**កម្មវិធីបង្កើនសមត្ថភាព**  
**សេវាកម្មសាងសង់ (ល.ក. ២៥៤៤-២៥៧០)**  
**សម្រាប់បង្កើនសមត្ថភាពសម្រាប់ប្រតិបត្តិការសាងសង់**

- a. ការបង្កើនសមត្ថភាព ២ ឆ្នាំ
- b. ការបង្កើនសមត្ថភាពសម្រាប់ប្រតិបត្តិការសាងសង់ និងការគ្រប់គ្រងគុណភាពសាងសង់
- ក. ការបង្កើនសមត្ថភាព ១ ឆ្នាំ
- 1.2 ការបង្កើនសមត្ថភាពសម្រាប់ប្រតិបត្តិការសាងសង់

កំណត់ត្រា	ប្រភេទ	ស្ថានភាព	ចំនួនប្រតិបត្តិការសាងសង់	សមត្ថភាព					សមត្ថភាពសាងសង់	សមត្ថភាពសាងសង់
				2566 (ល.ក)	2567 (ល.ក)	2568 (ល.ក)	2569 (ល.ក)	2570 (ល.ក)		
20	ប្រតិបត្តិការសាងសង់ ប្រតិបត្តិការសាងសង់ ប្រតិបត្តិការសាងសង់ ឆ្នាំ 11 ប្រតិបត្តិការសាងសង់	ប្រតិបត្តិការសាងសង់ ប្រតិបត្តិការសាងសង់	ប្រតិបត្តិការសាងសង់ 2,000 ឆ្នាំ	-	-	200,000	200,000	200,000	ប្រតិបត្តិការសាងសង់ ប្រតិបត្តិការសាងសង់ ប្រតិបត្តិការសាងសង់ ប្រតិបត្តិការសាងសង់	ប្រតិបត្តិការសាងសង់
21	ប្រតិបត្តិការសាងសង់ ប្រតិបត្តិការសាងសង់ ប្រតិបត្តិការសាងសង់ ឆ្នាំ 11 ប្រតិបត្តិការសាងសង់	ប្រតិបត្តិការសាងសង់ ប្រតិបត្តិការសាងសង់	ប្រតិបត្តិការសាងសង់ 1,500 ឆ្នាំ	200,000	-	-	-	-	ប្រតិបត្តិការសាងសង់ ប្រតិបត្តិការសាងសង់ ប្រតិបត្តិការសាងសង់ ប្រតិបត្តិការសាងសង់	ប្រតិបត្តិការសាងសង់



**ឆ្នាំទី ៥២**  
**របៀបវារៈស្រាវជ្រាវ**  
**ធនាគារជាតិកម្ពុជា (ស.ក) ២៥៥-២៧៥**  
**សម្រាប់ការងារស្រាវជ្រាវ និងការអភិវឌ្ឍន៍**

**ក. ប្រភេទការងារស្រាវជ្រាវ**  
**ខ. ប្រភេទការងារស្រាវជ្រាវស្របតាមប្រភេទការងារស្រាវជ្រាវ និងការអភិវឌ្ឍន៍**  
**ប្រភេទការងារស្រាវជ្រាវ និងការអភិវឌ្ឍន៍**  
**១.២ ធនាគារជាតិកម្ពុជា**

ក	ប្រភេទការងារស្រាវជ្រាវ	ប្រភេទការងារស្រាវជ្រាវ	ចំនួនបុគ្គលិកស្រាវជ្រាវ	ឆ្នាំ					សរុប	ប្រភេទការងារស្រាវជ្រាវ	
				២០០៤ (លាន រៀល)	២០០៥ (លាន រៀល)	២០០៦ (លាន រៀល)	២០០៧ (លាន រៀល)	២០០៨ (លាន រៀល)			២០០៩ (លាន រៀល)
26	ប្រភេទការងារស្រាវជ្រាវស្របតាមប្រភេទការងារស្រាវជ្រាវ និងការអភិវឌ្ឍន៍ រដ្ឋ ១	ប្រភេទការងារស្រាវជ្រាវស្របតាមប្រភេទការងារស្រាវជ្រាវ និងការអភិវឌ្ឍន៍ រដ្ឋ ១	១០០ បុគ្គលិក	-	៧០.០០០	-	-	-	-	៧០.០០០	ប្រភេទការងារស្រាវជ្រាវស្របតាមប្រភេទការងារស្រាវជ្រាវ និងការអភិវឌ្ឍន៍ រដ្ឋ ១
27	ប្រភេទការងារស្រាវជ្រាវស្របតាមប្រភេទការងារស្រាវជ្រាវ និងការអភិវឌ្ឍន៍ រដ្ឋ ២	ប្រភេទការងារស្រាវជ្រាវស្របតាមប្រភេទការងារស្រាវជ្រាវ និងការអភិវឌ្ឍន៍ រដ្ឋ ២	១០០ បុគ្គលិក	៧០.០០០	-	-	-	-	-	៧០.០០០	ប្រភេទការងារស្រាវជ្រាវស្របតាមប្រភេទការងារស្រាវជ្រាវ និងការអភិវឌ្ឍន៍ រដ្ឋ ២

**ក្រសួងសេដ្ឋកិច្ច និងហិរញ្ញវត្ថុ**  
**អគ្គនាយកដ្ឋានស្ថិតិ**  
**របាយការណ៍ស្ថិតិសេដ្ឋកិច្ច និងហិរញ្ញវត្ថុ ត្រីមាសទី ១ ឆ្នាំ ២០១៦**

១. ក្រសួងសេដ្ឋកិច្ច និងហិរញ្ញវត្ថុ  
 ២. ក្រសួងសេដ្ឋកិច្ច និងហិរញ្ញវត្ថុ  
 ៣. ក្រសួងសេដ្ឋកិច្ច និងហិរញ្ញវត្ថុ  
 ៤. ក្រសួងសេដ្ឋកិច្ច និងហិរញ្ញវត្ថុ  
 ៥. ក្រសួងសេដ្ឋកិច្ច និងហិរញ្ញវត្ថុ  
 ៦. ក្រសួងសេដ្ឋកិច្ច និងហិរញ្ញវត្ថុ  
 ៧. ក្រសួងសេដ្ឋកិច្ច និងហិរញ្ញវត្ថុ  
 ៨. ក្រសួងសេដ្ឋកិច្ច និងហិរញ្ញវត្ថុ  
 ៩. ក្រសួងសេដ្ឋកិច្ច និងហិរញ្ញវត្ថុ  
 ១០. ក្រសួងសេដ្ឋកិច្ច និងហិរញ្ញវត្ថុ  
 ១១. ក្រសួងសេដ្ឋកិច្ច និងហិរញ្ញវត្ថុ  
 ១២. ក្រសួងសេដ្ឋកិច្ច និងហិរញ្ញវត្ថុ  
 ១៣. ក្រសួងសេដ្ឋកិច្ច និងហិរញ្ញវត្ថុ  
 ១៤. ក្រសួងសេដ្ឋកិច្ច និងហិរញ្ញវត្ថុ  
 ១៥. ក្រសួងសេដ្ឋកិច្ច និងហិរញ្ញវត្ថុ  
 ១៦. ក្រសួងសេដ្ឋកិច្ច និងហិរញ្ញវត្ថុ  
 ១៧. ក្រសួងសេដ្ឋកិច្ច និងហិរញ្ញវត្ថុ  
 ១៨. ក្រសួងសេដ្ឋកិច្ច និងហិរញ្ញវត្ថុ  
 ១៩. ក្រសួងសេដ្ឋកិច្ច និងហិរញ្ញវត្ថុ  
 ២០. ក្រសួងសេដ្ឋកិច្ច និងហិរញ្ញវត្ថុ

ឆ្នាំ	ប្រភេទ	តម្លៃប្រចាំឆ្នាំ	ឈ្មោះ (ជាអក្សរធំ)	តម្លៃប្រចាំខែ					សរុប	ឈ្មោះ	ឯកតា
				2566 (លាន)	2567 (លាន)	2568 (លាន)	2569 (លាន)	2570 (លាន)			
20	ប្រាក់ចំណូលសរុប សរុប សរុប	110.000	លាន រៀល						សរុប	លាន	
21	ប្រាក់ចំណូលសរុប សរុប សរុប		លាន រៀល						សរុប	លាន	

ក្រសួងសេដ្ឋកិច្ច និងហិរញ្ញវត្ថុ  
 អគ្គនាយកដ្ឋានពន្ធដារ  
 អគ្គនាយកដ្ឋានពន្ធដារ

១. ក្រុមហ៊ុនស្រីសោយ
២. ក្រុមហ៊ុនស្រីសោយ (កូដ: ២៥៦៩-២៧៧០)  
 អាសយដ្ឋាន: ផ្ទះលេខ ៤៣ ផ្លូវលេខ ៤៣ ភូមិស្រីសោយ ខណ្ឌស្រីសោយ រាជធានីភ្នំពេញ

ក	ប្រភេទ	ស្ថានភាព	សំណួរ (លេខស្រីសោយ)	លុយ					សរុប	ប្រភេទ ប្រាក់	
				២៥៦៩ (លុយ)	២៥៧០ (លុយ)	២៥៧១ (លុយ)	២៥៧២ (លុយ)	២៥៧៣ (លុយ)			
៥០	ប្រាក់បញ្ញើក្នុងធនាគារ ស្រីសោយ ក្រុមហ៊ុនស្រីសោយ កូដ: ២៥៦៩-២៧៧០	ស្ថានភាព ស្រីសោយ	១. ប្រាក់បញ្ញើក្នុងធនាគារ ស្រីសោយ ៣ ម៉ោង ០៧ ០៧ ម៉ោង ២. ប្រាក់បញ្ញើក្នុងធនាគារ ស្រីសោយ ៤ ម៉ោង ០៧ ០៧ ម៉ោង	-	៩៤.០០០	-	២០២.០០០	-	-	២៩៦.០០០	ប្រាក់បញ្ញើ ប្រាក់បញ្ញើ ប្រាក់បញ្ញើ ប្រាក់បញ្ញើ
៥១	ប្រាក់បញ្ញើក្នុងធនាគារ ស្រីសោយ កូដ: ២៥៦៩-២៧៧០	ស្ថានភាព ស្រីសោយ	៣ ម៉ោង ០៧ ០៧ ម៉ោង	២៥០.០០០	-	-	-	២៥០.០០០	-	២៥០.០០០	ប្រាក់បញ្ញើ ប្រាក់បញ្ញើ ប្រាក់បញ្ញើ ប្រាក់បញ្ញើ



**ក្រសួងសេដ្ឋកិច្ច និងហិរញ្ញវត្ថុ**  
**អគ្គនាយកដ្ឋានសេដ្ឋកិច្ច និងហិរញ្ញវត្ថុ**  
**គណនេយ្យសេដ្ឋកិច្ច និងហិរញ្ញវត្ថុ**

- ៦. ក្រុមហ៊ុនស្រូវ ១ គ្រាប់ស្រូវ
- ៧. ក្រុមហ៊ុនស្រូវស្រែកម្រិតខ្ពស់ស្រូវស្រែកម្រិតខ្ពស់ ១ គ្រាប់ស្រូវស្រែកម្រិតខ្ពស់
- ក្រុមហ៊ុន ១ គ្រាប់ស្រូវស្រែកម្រិតខ្ពស់
- 2. ធនាគារកម្រិតខ្ពស់ស្រូវស្រែកម្រិតខ្ពស់

ឆ្នាំ	ប្រភេទ	ស្ថានភាព	ស្ថានភាព (អតិបរមាស្ថានភាព)	សង្ខេបស្ថានភាព					សរុបស្ថានភាព	ស្ថានភាពស្រុក	ស្ថានភាពស្រុក
				2008 (លានរៀល)	2009 (លានរៀល)	2010 (លានរៀល)	2011 (លានរៀល)	2012 (លានរៀល)			
34	ក្រុមហ៊ុនស្រូវស្រែកម្រិតខ្ពស់ស្រូវស្រែកម្រិតខ្ពស់ ១ គ្រាប់ស្រូវស្រែកម្រិតខ្ពស់ ១ គ្រាប់ស្រូវស្រែកម្រិតខ្ពស់	ស្ថានភាពស្រូវស្រែកម្រិតខ្ពស់	លើសពី 5 ឆ្នាំ លើសពី 500 ឆ្នាំ	-	-	-	140,000	-	140,000	ស្រូវស្រែកម្រិតខ្ពស់	ស្រូវស្រែកម្រិតខ្ពស់
35	ក្រុមហ៊ុនស្រូវស្រែកម្រិតខ្ពស់ស្រូវស្រែកម្រិតខ្ពស់ ១ គ្រាប់ស្រូវស្រែកម្រិតខ្ពស់ ១ គ្រាប់ស្រូវស្រែកម្រិតខ្ពស់	ស្ថានភាពស្រូវស្រែកម្រិតខ្ពស់	លើសពី 4 ឆ្នាំ លើសពី 1,500 ឆ្នាំ	-	-	325,000	-	-	325,000	ស្រូវស្រែកម្រិតខ្ពស់	ស្រូវស្រែកម្រិតខ្ពស់

**ក្រសួងសេដ្ឋកិច្ច និងហិរញ្ញវត្ថុ**  
**អគ្គនាយកដ្ឋានសេដ្ឋកិច្ច និងហិរញ្ញវត្ថុ**  
**ទីស្នាក់ការកណ្តាលរាជធានីភ្នំពេញ**

- ១. ក្រុមហ៊ុនភ្នំពេញ ១ ភ្នំពេញ
- ២. ក្រុមហ៊ុនភ្នំពេញ ២ ភ្នំពេញ
- ៣. ក្រុមហ៊ុនភ្នំពេញ ៣ ភ្នំពេញ
- ៤. ក្រុមហ៊ុនភ្នំពេញ ៤ ភ្នំពេញ
- ៥. ក្រុមហ៊ុនភ្នំពេញ ៥ ភ្នំពេញ

#	ឈ្មោះ	ស្ថានភាព	ទំហំប្រាក់ (លានដុល្លារអាមេរិក)	កាលបរិច្ឆេទ					ស្ថានភាព សរុប	ស្ថានភាព សរុប
				2008 (លាន)	2007 (លាន)	2006 (លាន)	2005 (លាន)	2004 (លាន)		
36	ក្រុមហ៊ុនភ្នំពេញ ១ ភ្នំពេញ	ស្ថានភាព ប្រកួតប្រជែង	៣០០ លាន លើ 2.000 លាន	200.000	200.000	-	-	-	ស្ថានភាព ប្រកួតប្រជែង	ស្ថានភាព ប្រកួតប្រជែង
37	ក្រុមហ៊ុនភ្នំពេញ ២ ភ្នំពេញ	ស្ថានភាព ប្រកួតប្រជែង	៣០០ លាន លើ 2.000 លាន	-	-	250.000	-	-	ស្ថានភាព ប្រកួតប្រជែង	ស្ថានភាព ប្រកួតប្រជែង
38	ក្រុមហ៊ុនភ្នំពេញ ៣ ភ្នំពេញ	ស្ថានភាព ប្រកួតប្រជែង	៣០០ លាន លើ 2.000 លាន	200.000	-	-	-	-	ស្ថានភាព ប្រកួតប្រជែង	ស្ថានភាព ប្រកួតប្រជែង



**ក្រសួងសេដ្ឋកិច្ច និងហិរញ្ញវត្ថុ**  
**អគ្គនាយកដ្ឋានពន្ធដារ**  
**មជ្ឈមណ្ឌលពន្ធដារស្រុកស្រែចម្រើន ខេត្តស្រះចក**

- ១. ក្រុមហ៊ុនស្រែចម្រើន ៖ ជ្រោយចង្វារ
- ២. ក្រុមហ៊ុនស្រែចម្រើន ៖ មជ្ឈមណ្ឌលពន្ធដារស្រុកស្រែចម្រើន ខេត្តស្រះចក
- ៣. ក្រុមហ៊ុនស្រែចម្រើន ៖ មជ្ឈមណ្ឌលពន្ធដារស្រុកស្រែចម្រើន
- ៤. ក្រុមហ៊ុនស្រែចម្រើន ៖ មជ្ឈមណ្ឌលពន្ធដារស្រុកស្រែចម្រើន

ឆ្នាំ	ឈ្មោះ	ប្រភេទ	សំណួរ (លេខសំណួរ)	សង្គ្រោះ					សរុប	ស្ថានភាព សង្គ្រោះ	
				2564 (ល.រ)	2567 (ល.រ)	2568 (ល.រ)	2569 (ល.រ)	2570 (ល.រ)			
២០២២	ក្រុមហ៊ុនស្រែចម្រើន មជ្ឈមណ្ឌលពន្ធដារស្រុកស្រែចម្រើន ខេត្តស្រះចក រាជធានីភ្នំពេញ	សំណើសុំ ប្រកាស	១២១ ៖ សំណើសុំ ប្រកាស	150,000	150,000	150,000	150,000	30,000	៤០០,០០០	ស្រេច ស្រេច ស្រេច ស្រេច	ស្រេច
២០២៣	ក្រុមហ៊ុនស្រែចម្រើន មជ្ឈមណ្ឌលពន្ធដារស្រុកស្រែចម្រើន ខេត្តស្រះចក	សំណើសុំ ប្រកាស	១២២ ៖ សំណើសុំ ប្រកាស	-	400,000	-	-	-	400,000	ស្រេច ស្រេច ស្រេច	ស្រេច



ឆ្នាំទី ៥០

ក្រសួងសេដ្ឋកិច្ច និងហិរញ្ញវត្ថុ

ធនាគារជាតិកម្ពុជា (ល.ក.ខ.០២៦-០២៧)

ទម្រង់របាយការណ៍ស្តង់ដារសម្រាប់ប្រតិបត្តិការស្ថាប័នហិរញ្ញវត្ថុ

ក. បញ្ជីប្រតិបត្តិការស្ថាប័ន ១. ស្ថាប័នហិរញ្ញវត្ថុ

ខ. បញ្ជីប្រតិបត្តិការស្ថាប័នសម្រាប់ប្រតិបត្តិការស្ថាប័នហិរញ្ញវត្ថុ ១. បញ្ជីប្រតិបត្តិការស្ថាប័ន

បញ្ជី ១. ស្ថាប័នហិរញ្ញវត្ថុ

២. ធនាគារក្រសួងហិរញ្ញវត្ថុ

រចនាសម្ព័ន្ធ	ស្ថាប័ន	ប្រភេទ	ស្ថានភាព (បញ្ជីប្រតិបត្តិការ)	ប្រតិបត្តិការ					ស្ថានភាព (ល.ក.ខ.០២៦-០២៧)	ស្ថានភាព (ល.ក.ខ.០២៦-០២៧)		
				2564 (ល.ក.ខ.០២៦-០២៧)	2567 (ល.ក.ខ.០២៦-០២៧)	2568 (ល.ក.ខ.០២៦-០២៧)	2569 (ល.ក.ខ.០២៦-០២៧)	2570 (ល.ក.ខ.០២៦-០២៧)				
៤៤	ប្រតិបត្តិការស្ថាប័ន ក្រសួងហិរញ្ញវត្ថុ ស្ថាប័នហិរញ្ញវត្ថុ ៧	ប្រតិបត្តិការស្ថាប័ន ប្រតិបត្តិការស្ថាប័ន ប្រតិបត្តិការស្ថាប័ន	ប្រតិបត្តិការ ៤ ឆ្នាំ ឆ្នាំ 250 ឆ្នាំ	-	189.000	-	-	-	-	ប្រតិបត្តិការ ប្រតិបត្តិការ ប្រតិបត្តិការ ប្រតិបត្តិការ (៥)	ប្រតិបត្តិការ ប្រតិបត្តិការ ប្រតិបត្តិការ ប្រតិបត្តិការ	ប្រតិបត្តិការ ប្រតិបត្តិការ ប្រតិបត្តិការ ប្រតិបត្តិការ
៤៥	ប្រតិបត្តិការស្ថាប័ន ក្រសួងហិរញ្ញវត្ថុ ស្ថាប័នហិរញ្ញវត្ថុ ៧	ប្រតិបត្តិការស្ថាប័ន ប្រតិបត្តិការស្ថាប័ន	ប្រតិបត្តិការ ៣ ឆ្នាំ ឆ្នាំ 660 ឆ្នាំ	-	-	1.300.000	-	-	-	ប្រតិបត្តិការ ប្រតិបត្តិការ	ប្រតិបត្តិការ ប្រតិបត្តិការ ប្រតិបត្តិការ ប្រតិបត្តិការ	ប្រតិបត្តិការ ប្រតិបត្តិការ ប្រតិបត្តិការ ប្រតិបត្តិការ
៤៦	ប្រតិបត្តិការស្ថាប័ន ក្រសួងហិរញ្ញវត្ថុ ស្ថាប័នហិរញ្ញវត្ថុ ៧	ប្រតិបត្តិការស្ថាប័ន ប្រតិបត្តិការស្ថាប័ន	ប្រតិបត្តិការ ៣ ឆ្នាំ ឆ្នាំ 500 ឆ្នាំ	-	-	-	100.000	-	-	ប្រតិបត្តិការ ប្រតិបត្តិការ	ប្រតិបត្តិការ ប្រតិបត្តិការ ប្រតិបត្តិការ ប្រតិបត្តិការ	ប្រតិបត្តិការ ប្រតិបត្តិការ ប្រតិបត្តិការ ប្រតិបត្តិការ

**ក្រសួងសេដ្ឋកិច្ច និងហិរញ្ញវត្ថុ**  
**អគ្គនាយកដ្ឋានសេដ្ឋកិច្ច និងហិរញ្ញវត្ថុ**  
**មជ្ឈមណ្ឌលស្រាវជ្រាវសេដ្ឋកិច្ច និងហិរញ្ញវត្ថុ**

- ក. ក្រសួងសេដ្ឋកិច្ច និងហិរញ្ញវត្ថុ  
 ខ. ក្រសួងកសិកម្ម រុក្ខាប្រមាញ់ និងនេសាទ  
 គ. ក្រសួងសុខាភិបាល  
 ឃ. ក្រសួងស្ថិតិ  
 ង. ក្រសួងស្ថិតិ

កំរិត	ប្រភេទ	ឈ្មោះ	ទំហំ	ប្រភេទ	ប្រភេទ					ប្រភេទ	ប្រភេទ
					2566 (លាន)	2567 (លាន)	2568 (លាន)	2569 (លាន)	2570 (លាន)		
០១	ប្រភេទប្រតិបត្តិការ	ប្រតិបត្តិការ	ប្រភេទ ៤ ឆ្នាំ ឬ 200 ឆ្នាំ				100,000			ប្រភេទ ប្រតិបត្តិការ ប្រភេទ ប្រតិបត្តិការ	ប្រភេទ
០២	ប្រភេទប្រតិបត្តិការ	ប្រតិបត្តិការ ប្រភេទ ប្រតិបត្តិការ	ប្រភេទ ៤ ឆ្នាំ ឬ 500 ឆ្នាំ			130,000				ប្រភេទ ប្រតិបត្តិការ ប្រភេទ ប្រតិបត្តិការ	ប្រភេទ
០៣	ប្រភេទប្រតិបត្តិការ	ប្រតិបត្តិការ ប្រភេទ ប្រតិបត្តិការ	ប្រភេទ 3 ឆ្នាំ ឬ 200 ឆ្នាំ				40,000			ប្រភេទ ប្រតិបត្តិការ ប្រភេទ ប្រតិបត្តិការ	ប្រភេទ

**ឆ្នាំទី ៤២**  
**ក្រសួងសេដ្ឋកិច្ច និងហិរញ្ញវត្ថុ**  
**អគ្គនាយកដ្ឋានពន្ធដារ**  
**មជ្ឈមណ្ឌលពន្ធដារស្រុកស្រែចម្រើន ខេត្តស្រះចក**

- ១. ក្រុមហ៊ុនស្រែចម្រើន ១
- ២. ក្រុមហ៊ុនស្រែចម្រើន ២
- ៣. ក្រុមហ៊ុនស្រែចម្រើន ៣
- ៤. ក្រុមហ៊ុនស្រែចម្រើន ៤
- ៥. ក្រុមហ៊ុនស្រែចម្រើន ៥

រ/	ឈ្មោះ	ស្ថានភាព	ទំហំប្រាក់បៀវត្ស (លានរៀល)	ចំណូល				សរុប	ភាគរយ	កំរិត (លានរៀល)	ប្រភេទ	កំរិតប្រាក់បៀវត្ស
				២០១៦	២០១៧	២០១៨	២០១៩					
៥០	ក្រុមហ៊ុនស្រែចម្រើន ១	ស្ថិតស្ថេរ	៣០០ លាន	០	០	០	០	០	០	ប្រាក់បៀវត្ស	៣០០ លាន	
៥១	ក្រុមហ៊ុនស្រែចម្រើន ២	ស្ថិតស្ថេរ	៣០០ លាន	០	៥០០០	០	០	៥០០០	៥០០០	ប្រាក់បៀវត្ស	៣០០ លាន	
៥២	ក្រុមហ៊ុនស្រែចម្រើន ៣	ស្ថិតស្ថេរ	៤០០ លាន	៤០០០០	០	០	០	៤០០០០	៤០០០០	ប្រាក់បៀវត្ស	៤០០ លាន	



**ឆ្នាំ ២០១៧**  
**ក្រសួងសេដ្ឋកិច្ច និងហិរញ្ញវត្ថុ**  
**អគ្គនាយកដ្ឋានស្ថិតិ**  
**របាយការណ៍ស្ថិតិសេដ្ឋកិច្ច និងហិរញ្ញវត្ថុ**

**១. ក្រសួងសេដ្ឋកិច្ច និងហិរញ្ញវត្ថុ**  
**២. ក្រសួងសេដ្ឋកិច្ច និងហិរញ្ញវត្ថុ**  
**ក្រសួងសេដ្ឋកិច្ច និងហិរញ្ញវត្ថុ**  
**៣. ក្រសួងសេដ្ឋកិច្ច និងហិរញ្ញវត្ថុ**

ក	ឈ្មោះ	ឧបករណ៍	ឈ្មោះ (ប្រភេទឧបករណ៍)	តម្លៃ				តម្លៃសរុប (លាន ដុល្លារ អាមេរិក)	ឈ្មោះ ឧបករណ៍	ឈ្មោះ ឧបករណ៍
				2016 (លាន ដុល្លារ អាមេរិក)	2017 (លាន ដុល្លារ អាមេរិក)	2018 (លាន ដុល្លារ អាមេរិក)	2019 (លាន ដុល្លារ អាមេរិក)			
55	ក្រសួងសេដ្ឋកិច្ច និងហិរញ្ញវត្ថុ	ក្រសួងសេដ្ឋកិច្ច និងហិរញ្ញវត្ថុ	ក្រសួងសេដ្ឋកិច្ច និងហិរញ្ញវត្ថុ			250,000		ក្រសួងសេដ្ឋកិច្ច និងហិរញ្ញវត្ថុ	ក្រសួងសេដ្ឋកិច្ច និងហិរញ្ញវត្ថុ	
56	ក្រសួងសេដ្ឋកិច្ច និងហិរញ្ញវត្ថុ	ក្រសួងសេដ្ឋកិច្ច និងហិរញ្ញវត្ថុ	ក្រសួងសេដ្ឋកិច្ច និងហិរញ្ញវត្ថុ	100,000				ក្រសួងសេដ្ឋកិច្ច និងហិរញ្ញវត្ថុ	ក្រសួងសេដ្ឋកិច្ច និងហិរញ្ញវត្ថុ	
57	ក្រសួងសេដ្ឋកិច្ច និងហិរញ្ញវត្ថុ	ក្រសួងសេដ្ឋកិច្ច និងហិរញ្ញវត្ថុ	ក្រសួងសេដ្ឋកិច្ច និងហិរញ្ញវត្ថុ			50,000		ក្រសួងសេដ្ឋកិច្ច និងហិរញ្ញវត្ថុ	ក្រសួងសេដ្ឋកិច្ច និងហិរញ្ញវត្ថុ	

ՀԱՅԱՍՏԱՆԻ ՀԱՆՐԱՊԵՏՈՒԹՅԱՆ  
 ԱՇԽԱՏԱԿԱՆ ԿԵՆՏՐՈՆԻ ԻՆՏԵՂԵԿՏՈՒԱԿԱՆ  
 ԲԵՐՈՒՄԻ ՄԱՍԻՆ ԳՐԱՅԻՆ ԿՈՒՐՍԵՐԻ ԿՈՆԿՐԵՏԱԿԱՆ  
 ԿՈՆԿՐԵՏԻ ՎԵՐՈՒՄԻ ԿՈՆԿՐԵՏԱԿԱՆ ԿՈՆԿՐԵՏԻ

1. քաղաքական և ժամանցի  
 2. քաղաքականությունը և ժամանցի  
 3. քաղաքականությունը և ժամանցի  
 4. քաղաքականությունը և ժամանցի  
 5. քաղաքականությունը և ժամանցի  
 6. քաղաքականությունը և ժամանցի

Գ	Նախն	Գրքերի քանակ	Նախն (արժեքներով)	Կուրսերի արժեքները					Գրքերի քանակ	Կուրսերի արժեքները	Կուրսերի արժեքները										
				2566 (լրմ)	2567 (լրմ)	2568 (լրմ)	2569 (լրմ)	2570 (լրմ)													
38	Քաղաքականությունը և ժամանցի գրքերի քանակը ընդ 10 հոդված	Քաղաքականությունը և ժամանցի գրքերի քանակը ընդ 10 հոդված	Քաղաքականությունը և ժամանցի գրքերի քանակը ընդ 10 հոդված				100.000			100.000	100.000	100.000	100.000	100.000	100.000	100.000	100.000	100.000	100.000	100.000	
39	Քաղաքականությունը և ժամանցի գրքերի քանակը ընդ 10 հոդված	Քաղաքականությունը և ժամանցի գրքերի քանակը ընդ 10 հոդված	Քաղաքականությունը և ժամանցի գրքերի քանակը ընդ 10 հոդված			100.000				100.000											
40	Քաղաքականությունը և ժամանցի գրքերի քանակը ընդ 10 հոդված	Քաղաքականությունը և ժամանցի գրքերի քանակը ընդ 10 հոդված	Քաղաքականությունը և ժամանցի գրքերի քանակը ընդ 10 հոդված							100.000											

ក្រសួងសេដ្ឋកិច្ច និងហិរញ្ញវត្ថុ

អគ្គនាយកដ្ឋានស្ថិតិ

របាយការណ៍ស្តីពីស្ថានភាពសេដ្ឋកិច្ច និងហិរញ្ញវត្ថុ

ក. ក្រសួងសេដ្ឋកិច្ច និងហិរញ្ញវត្ថុ

ខ. ក្រសួងសេដ្ឋកិច្ច និងហិរញ្ញវត្ថុ រដ្ឋបាលស្រុកស្រែចម្រើន និងស្រុកស្រែចម្រើនខ្ពស់

តារាង ១៖ ស្ថិតិសេដ្ឋកិច្ច

១.២ ធនធានសេដ្ឋកិច្ចសរុប

ល.រ	ប្រភេទ	តម្លៃសរុប	ឯកតា	ឆ្នាំ					សរុប	ស្ថិតិសេដ្ឋកិច្ច
				២០១៤	២០១៧	២០១៨	២០១៩	២០២០		
០១	ធនធានសេដ្ឋកិច្ចសរុប	១០០.០០០	លាន	-	-	១០០.០០០	-	-	១០០.០០០	សរុប
០២	ធនធានសេដ្ឋកិច្ចសរុប	១០០.០០០	លាន	-	-	១០០.០០០	-	-	១០០.០០០	សរុប
០៣	ធនធានសេដ្ឋកិច្ចសរុប	១០០.០០០	លាន	-	-	១០០.០០០	-	-	១០០.០០០	សរុប

**ក្រសួងសេដ្ឋកិច្ច និងហិរញ្ញវត្ថុ**  
**អគ្គនាយកដ្ឋានស្ថិតិ (ល.ក. 2366-2570)**  
**របាយការណ៍ស្ថិតិស្តីពីស្ថានភាពសេដ្ឋកិច្ច និងហិរញ្ញវត្ថុ**

- ១. ក្រសួងសេដ្ឋកិច្ច និងហិរញ្ញវត្ថុ
- ២. ក្រសួងសេដ្ឋកិច្ច និងហិរញ្ញវត្ថុ អគ្គនាយកដ្ឋានស្ថិតិ និងនាយកដ្ឋានស្ថិតិ
- ក្រសួងសេដ្ឋកិច្ច និងហិរញ្ញវត្ថុ
- ១. អគ្គនាយកដ្ឋានស្ថិតិ
- ២. នាយកដ្ឋានស្ថិតិសេដ្ឋកិច្ច

ឆ្នាំ	ប្រភេទ	តំបន់	ប្រភេទ	ចំនួន (មធ្យមប្រចាំឆ្នាំ)	ឆ្នាំ					សរុប	ឯកតា	
					2566 (ល.ក.)	2567 (ល.ក.)	2568 (ល.ក.)	2569 (ល.ក.)	2570 (ល.ក.)			
៦	សេដ្ឋកិច្ចសរុប	សេដ្ឋកិច្ចសរុប	សេដ្ឋកិច្ចសរុប	សេដ្ឋកិច្ចសរុប	៤ 170,000						សេដ្ឋកិច្ចសរុប	លានរៀល
៦	សេដ្ឋកិច្ចសរុប	សេដ្ឋកិច្ចសរុប	សេដ្ឋកិច្ចសរុប	សេដ្ឋកិច្ចសរុប	៤ 170,000						សេដ្ឋកិច្ចសរុប	លានរៀល



លំដាប់ ៨៨

ក្រសួងសេដ្ឋកិច្ច និងហិរញ្ញវត្ថុ

អគ្គនាយកដ្ឋានពន្ធដារ

ទម្រង់របាយការណ៍សង្កេតការណ៍លើការប្រើប្រាស់ប្រាក់

១. ប្រតិបត្តិការលើកិច្ចសន្យា

១. ប្រតិបត្តិការលើកិច្ចសន្យាសម្រាប់ការប្រើប្រាស់ប្រាក់លើកិច្ចសន្យា និងការប្រើប្រាស់ប្រាក់

ក្រសួងសេដ្ឋកិច្ច និងហិរញ្ញវត្ថុ

២. ឈ្មោះអង្គការសម្រាប់ការប្រើប្រាស់ប្រាក់

ទី	ឈ្មោះ	ស្ថានភាព	កាលបរិច្ឆេទ	ប្រាក់					សរុប	ប្រភេទប្រាក់	ប្រភេទប្រាក់	
				2564 (លានរៀល)	2567 (លានរៀល)	2568 (លានរៀល)	2569 (លានរៀល)	2570 (លានរៀល)				
០៦	ក្រុមហ៊ុនសេដ្ឋកិច្ច និងហិរញ្ញវត្ថុ សម្រាប់ការប្រើប្រាស់ប្រាក់	ក្រុមហ៊ុនសេដ្ឋកិច្ច និងហិរញ្ញវត្ថុ	ថ្ងៃទី ០៤ ខែ ០៧ ឆ្នាំ ២០២១	-	-	280.000	-	-	-	280.000	ប្រាក់បញ្ញើ	ប្រាក់បញ្ញើ
០៧	ក្រុមហ៊ុនសេដ្ឋកិច្ច និងហិរញ្ញវត្ថុ សម្រាប់ការប្រើប្រាស់ប្រាក់	ក្រុមហ៊ុនសេដ្ឋកិច្ច និងហិរញ្ញវត្ថុ	ថ្ងៃទី ០៤ ខែ ០៧ ឆ្នាំ ២០២១	-	-	-	1.000.000	-	-	1.000.000	ប្រាក់បញ្ញើ	ប្រាក់បញ្ញើ

**ក្រសួងសេដ្ឋកិច្ច និងហិរញ្ញវត្ថុ**  
**អគ្គនាយកដ្ឋានស្ថិតិ** (ល.ក. ២៥៥៤-២៧០)  
**គណនេយ្យសេដ្ឋកិច្ច និងហិរញ្ញវត្ថុ ត្រីមាស និងឆ្នាំ**

៦. ក្រុមហ៊ុន និងសហគ្រាស  
 ៧. ក្រុមហ៊ុនតំបន់សេដ្ឋកិច្ចពិសេស និងសហគ្រាសតំបន់សេដ្ឋកិច្ចពិសេស  
 ៨. ក្រុមហ៊ុន និងសហគ្រាស  
 ៩. ធនាគារកម្ពុជា និងធនាគារបណ្តាញ

ឆ្នាំ	ប្រភេទ	ឈ្មោះ	ស្ថិតិ	ឈ្មោះស្ថិតិ	ត្រីមាស					សរុប	ឈ្មោះស្ថិតិ	ឈ្មោះស្ថិតិ	ឈ្មោះស្ថិតិ
					២០១៧	២០១៨	២០១៩	២០២០	២០២១				
២០១៧	ក្រុមហ៊ុន និងសហគ្រាស	ក្រុមហ៊ុន និងសហគ្រាស	សេវា	សេវា									
២០១៨	ក្រុមហ៊ុន និងសហគ្រាស	ក្រុមហ៊ុន និងសហគ្រាស	សេវា	សេវា									
២០១៩	ក្រុមហ៊ុន និងសហគ្រាស	ក្រុមហ៊ុន និងសហគ្រាស	សេវា	សេវា									
២០២០	ក្រុមហ៊ុន និងសហគ្រាស	ក្រុមហ៊ុន និងសហគ្រាស	សេវា	សេវា									
២០២១	ក្រុមហ៊ុន និងសហគ្រាស	ក្រុមហ៊ុន និងសហគ្រាស	សេវា	សេវា									
សរុប													

ក. ក្រសួងសេដ្ឋកិច្ច និងហិរញ្ញវត្ថុ

ខ. ក្រសួងសេដ្ឋកិច្ច និងហិរញ្ញវត្ថុ និងស្ថាប័នសហប្រតិបត្តិការស្រាវជ្រាវ និងការអភិវឌ្ឍន៍

ក្រសួងសេដ្ឋកិច្ច និងហិរញ្ញវត្ថុ

២. ឧបករណ៍ស្រាវជ្រាវ និងការអភិវឌ្ឍន៍

កំណត់ត្រា	ប្រភេទ	ទំហំ (ម៉ែត្រការ៉េ)	ស្ថានភាព (ស្ថានភាពស្រាវជ្រាវ)	តម្លៃ					សរុប	ប្រភេទ	ស្ថានភាព	លេខសម្គាល់
				2566 (ល.រ)	2567 (ល.រ)	2568 (ល.រ)	2569 (ល.រ)	2570 (ល.រ)				
១០	ស្ថានភាពស្រាវជ្រាវ និងការអភិវឌ្ឍន៍	១០០	ស្ថានភាព ១ ឬ ២	0	0	0	0	0	0	ស្ថានភាពស្រាវជ្រាវ និងការអភិវឌ្ឍន៍	ស្ថានភាព	១០
១១	ស្ថានភាពស្រាវជ្រាវ និងការអភិវឌ្ឍន៍	១០០	ស្ថានភាព ១ ឬ ២	0	0	0	0	0	0	ស្ថានភាពស្រាវជ្រាវ និងការអភិវឌ្ឍន៍	ស្ថានភាព	១១

**ក្រសួងកសិកម្ម រុក្ខាប្រមាញ់ និងនេសាទ**  
**អគ្គនាយកដ្ឋានត្រីវិស័យ**  
**គម្រោងបង្កើនផលិតផលនេសាទស្រទាប់ស្រទាប់**

- ១. ក្រសួងកសិកម្ម រុក្ខាប្រមាញ់ និងនេសាទ
- ២. ក្រសួងកសិកម្ម រុក្ខាប្រមាញ់ និងនេសាទ
- ៣. ក្រសួងកសិកម្ម រុក្ខាប្រមាញ់ និងនេសាទ
- ៤. ក្រសួងកសិកម្ម រុក្ខាប្រមាញ់ និងនេសាទ
- ៥. ក្រសួងកសិកម្ម រុក្ខាប្រមាញ់ និងនេសាទ
- ៦. ក្រសួងកសិកម្ម រុក្ខាប្រមាញ់ និងនេសាទ
- ៧. ក្រសួងកសិកម្ម រុក្ខាប្រមាញ់ និងនេសាទ
- ៨. ក្រសួងកសិកម្ម រុក្ខាប្រមាញ់ និងនេសាទ
- ៩. ក្រសួងកសិកម្ម រុក្ខាប្រមាញ់ និងនេសាទ
- ១០. ក្រសួងកសិកម្ម រុក្ខាប្រមាញ់ និងនេសាទ

ក	ឈ្មោះ	ទីតាំង	ប្រភេទ	បរិមាណ (ម៉ែត្រការ៉េ)	ប្រភេទ				សរុប	ឈ្មោះ	ឈ្មោះ	ឈ្មោះ
					2566 (ហិកតា)	2567 (ហិកតា)	2568 (ហិកតា)	2569 (ហិកតា)				
12	កសិកម្មស្រទាប់	ស្រទាប់	ស្រទាប់	1000 ហិកតា	-	1,000,000	-	-	-	ស្រទាប់	ស្រទាប់	ស្រទាប់
13	កសិកម្មស្រទាប់	ស្រទាប់	ស្រទាប់	1000 ហិកតា	-	-	-	-	-	ស្រទាប់	ស្រទាប់	ស្រទាប់



**ក្រសួងសេដ្ឋកិច្ច និងហិរញ្ញវត្ថុ**  
**អគ្គនាយកដ្ឋានសេដ្ឋកិច្ច និងហិរញ្ញវត្ថុ**  
**មន្ទីរពិគ្រោះយោបល់ និងស្រាវជ្រាវ**

១. ក្រសួងសេដ្ឋកិច្ច និងហិរញ្ញវត្ថុ
២. ក្រសួងសេដ្ឋកិច្ច និងហិរញ្ញវត្ថុ អគ្គនាយកដ្ឋានសេដ្ឋកិច្ច និងហិរញ្ញវត្ថុ មន្ទីរពិគ្រោះយោបល់ និងស្រាវជ្រាវ
៣. ក្រសួងសេដ្ឋកិច្ច និងហិរញ្ញវត្ថុ អគ្គនាយកដ្ឋានសេដ្ឋកិច្ច និងហិរញ្ញវត្ថុ មន្ទីរពិគ្រោះយោបល់ និងស្រាវជ្រាវ មន្ទីរពិគ្រោះយោបល់ និងស្រាវជ្រាវ

ឆ្នាំ	ប្រភេទ	ប្រភេទ	ប្រភេទ (លេខបញ្ជី)	ប្រភេទ					សរុប	ប្រភេទ	ប្រភេទ
				2016 (លាន រៀល)	2017 (លាន រៀល)	2018 (លាន រៀល)	2019 (លាន រៀល)	2020 (លាន រៀល)			
20	ប្រភេទសេដ្ឋកិច្ច និងហិរញ្ញវត្ថុ	សេដ្ឋកិច្ច និងហិរញ្ញវត្ថុ	សេដ្ឋកិច្ច និងហិរញ្ញវត្ថុ					1.000.000	សេដ្ឋកិច្ច និងហិរញ្ញវត្ថុ	សេដ្ឋកិច្ច និងហិរញ្ញវត្ថុ	
	ប្រភេទសេដ្ឋកិច្ច និងហិរញ្ញវត្ថុ	សេដ្ឋកិច្ច និងហិរញ្ញវត្ថុ	សេដ្ឋកិច្ច និងហិរញ្ញវត្ថុ						សេដ្ឋកិច្ច និងហិរញ្ញវត្ថុ	សេដ្ឋកិច្ច និងហិរញ្ញវត្ថុ	
	ប្រភេទសេដ្ឋកិច្ច និងហិរញ្ញវត្ថុ	សេដ្ឋកិច្ច និងហិរញ្ញវត្ថុ	សេដ្ឋកិច្ច និងហិរញ្ញវត្ថុ						សេដ្ឋកិច្ច និងហិរញ្ញវត្ថុ	សេដ្ឋកិច្ច និងហិរញ្ញវត្ថុ	
	ប្រភេទសេដ្ឋកិច្ច និងហិរញ្ញវត្ថុ	សេដ្ឋកិច្ច និងហិរញ្ញវត្ថុ	សេដ្ឋកិច្ច និងហិរញ្ញវត្ថុ						សេដ្ឋកិច្ច និងហិរញ្ញវត្ថុ	សេដ្ឋកិច្ច និងហិរញ្ញវត្ថុ	

**ក្រសួងសេដ្ឋកិច្ច និងហិរញ្ញវត្ថុ**  
**អគ្គនាយកដ្ឋានសេដ្ឋកិច្ច និងហិរញ្ញវត្ថុ**  
**មជ្ឈមណ្ឌលស្រាវជ្រាវសេដ្ឋកិច្ច និងហិរញ្ញវត្ថុ**

**ក. ក្រសួងសេដ្ឋកិច្ច និងហិរញ្ញវត្ថុ**  
**ខ. ក្រសួងសេដ្ឋកិច្ច និងហិរញ្ញវត្ថុ អគ្គនាយកដ្ឋានសេដ្ឋកិច្ច និងហិរញ្ញវត្ថុ មជ្ឈមណ្ឌលស្រាវជ្រាវសេដ្ឋកិច្ច និងហិរញ្ញវត្ថុ**  
**ក្រសួងសេដ្ឋកិច្ច និងហិរញ្ញវត្ថុ អគ្គនាយកដ្ឋានសេដ្ឋកិច្ច និងហិរញ្ញវត្ថុ មជ្ឈមណ្ឌលស្រាវជ្រាវសេដ្ឋកិច្ច និងហិរញ្ញវត្ថុ**  
**ខ. ក្រសួងសេដ្ឋកិច្ច និងហិរញ្ញវត្ថុ អគ្គនាយកដ្ឋានសេដ្ឋកិច្ច និងហិរញ្ញវត្ថុ មជ្ឈមណ្ឌលស្រាវជ្រាវសេដ្ឋកិច្ច និងហិរញ្ញវត្ថុ**

ឆ្នាំ	ប្រភេទ	ប្រភេទ	ប្រភេទ	ប្រភេទ					ប្រភេទ	ប្រភេទ
				2566 (លានរៀល)	2567 (លានរៀល)	2568 (លានរៀល)	2569 (លានរៀល)	2570 (លានរៀល)		
២០១៧	ប្រភេទ	ប្រភេទ	ប្រភេទ	ប្រភេទ	ប្រភេទ	ប្រភេទ	ប្រភេទ	ប្រភេទ	ប្រភេទ	ប្រភេទ
២០១៨	ប្រភេទ	ប្រភេទ	ប្រភេទ	ប្រភេទ	ប្រភេទ	ប្រភេទ	ប្រភេទ	ប្រភេទ	ប្រភេទ	ប្រភេទ

**គណនីបញ្ជីប្រតិបត្តិការ**  
**ឃុំបឹងកែវចំរើង (ល.ក. 2366-2570)**  
**សេវាប្រតិបត្តិការសេវាសេដ្ឋកិច្ចសង្គម និងបណ្តុះបណ្តាលស្ត្រី**

- ក. ប្រភេទថវិកា : ថវិកាសាធារណៈ
- ខ. ប្រភេទគណនីបញ្ជីប្រតិបត្តិការសេវាសេដ្ឋកិច្ចសង្គម និងបណ្តុះបណ្តាលស្ត្រី : ប្រភេទគណនីបញ្ជីប្រតិបត្តិការសេវាសេដ្ឋកិច្ចសង្គម និងបណ្តុះបណ្តាលស្ត្រី
- គណនីបញ្ជី : ថវិកាសាធារណៈ
២. ឃុំបឹងកែវចំរើង

ឆ្នាំ	គណនីបញ្ជី	ប្រភេទថវិកា	ប្រភេទគណនីបញ្ជីប្រតិបត្តិការ	រយៈពេល (ខែ)	ចំនួនប្រតិបត្តិការ					សរុប (លាន រៀល)	ស្ថានភាព	កំណត់សម្គាល់
					2566 (លាន រៀល)	2567 (លាន រៀល)	2568 (លាន រៀល)	2569 (លាន រៀល)	2570 (លាន រៀល)			
២០	គណនីបញ្ជីប្រតិបត្តិការសេវាសេដ្ឋកិច្ចសង្គម និងបណ្តុះបណ្តាលស្ត្រី	ថវិកាសាធារណៈ	គណនីបញ្ជីប្រតិបត្តិការសេវាសេដ្ឋកិច្ចសង្គម និងបណ្តុះបណ្តាលស្ត្រី	០១/២០១៩	២៥០.០០០	៣០០.០០០	៣០០.០០០	៣០០.០០០	៣០០.០០០	១.៥៥០.០០០	ស្ថានភាពប្រតិបត្តិការ	
២១	គណនីបញ្ជីប្រតិបត្តិការសេវាសេដ្ឋកិច្ចសង្គម និងបណ្តុះបណ្តាលស្ត្រី	ថវិកាសាធារណៈ	គណនីបញ្ជីប្រតិបត្តិការសេវាសេដ្ឋកិច្ចសង្គម និងបណ្តុះបណ្តាលស្ត្រី	០២/២០១៩	៣០០.០០០	៣០០.០០០	៣០០.០០០	៣០០.០០០	៣០០.០០០	១.៥៥០.០០០	ស្ថានភាពប្រតិបត្តិការ	



ឆ្នាំទី ៧៦

៤៤៩ ៩៨១

រាជធានីភ្នំពេញ

សង្កាត់បឹងកេងកង (ខ.ស. ២៤៦-២៥៧)

សំណើសុំប្រើប្រាស់ផ្ទះសំបែងសម្រាប់ប្រើប្រាស់ជាផ្ទះសំបែង

**១. ព័ត៌មានអំពីអ្នកសុំប្រើប្រាស់**

**២. ព័ត៌មានអំពីស្ថានភាពប្រើប្រាស់ផ្ទះសំបែង**

**៣. ព័ត៌មានអំពីស្ថានភាពប្រើប្រាស់**

**៤. ឈ្មោះអ្នកប្រើប្រាស់ផ្ទះសំបែង**

កំណត់ត្រា	ឈ្មោះ	ស្ថានភាពប្រើប្រាស់	លិខិតបញ្ជាក់ (លេខ/ថ្ងៃ/ខែ/ឆ្នាំ)	សម្រាប់ប្រើប្រាស់				ស្ថានភាពប្រើប្រាស់	កំណត់ត្រា
				២៥៦ (ម.រ.ក.ស.)	២៥៧ (ម.រ.ក.ស.)	២៥៨ (ម.រ.ក.ស.)	២៥៩ (ម.រ.ក.ស.)		
៥៧	ប្រើប្រាស់ផ្ទះសំបែង សម្រាប់ប្រើប្រាស់ សម្រាប់ប្រើប្រាស់ ប្រើប្រាស់	ប្រើប្រាស់ ប្រើប្រាស់ ប្រើប្រាស់ ប្រើប្រាស់	លេខ/ថ្ងៃ/ខែ/ឆ្នាំ ២៥៦ ២៥៧ ២៥៨				២៥៩ ២៥៩ ២៥៩	ប្រើប្រាស់ ប្រើប្រាស់ ប្រើប្រាស់ ប្រើប្រាស់	ស្ថានភាពប្រើប្រាស់
៥៨	ប្រើប្រាស់ផ្ទះសំបែង សម្រាប់ប្រើប្រាស់ សម្រាប់ប្រើប្រាស់ ប្រើប្រាស់	ប្រើប្រាស់ ប្រើប្រាស់ ប្រើប្រាស់ ប្រើប្រាស់	លេខ/ថ្ងៃ/ខែ/ឆ្នាំ ២៥៦ ២៥៧ ២៥៨				២៥៩ ២៥៩ ២៥៩	ប្រើប្រាស់ ប្រើប្រាស់ ប្រើប្រាស់ ប្រើប្រាស់	ស្ថានភាពប្រើប្រាស់





របាយការណ៍ស្តង់ដារ  
 អំពីការវិនិយោគ  
 ក្នុងរយៈពេល ២០១៦ - ២០១៧

១. ក្រុមហ៊ុនស្តង់ដារ គឺជា ក្រុមហ៊ុនស្តង់ដារ ដែលបានបង្កើតឡើងដោយការប្រកួតប្រជែង ក្នុងការផ្តល់សេវា និងផលិតផល ដល់អតិថិជនរបស់ខ្លួន។

២.១ ការវិនិយោគ

ក	គោលការណ៍	ប្រភេទវិនិយោគ	លំហូរសាច់ប្រាក់	តម្លៃស្របតម្លៃ					ចំនួន (លាន ដុល្លារអាមេរិក)	ប្រភេទវិនិយោគ	ការវិនិយោគសរុប
				២០១៦ (លាន ដុល្លារអាមេរិក)	២០១៧ (លាន ដុល្លារអាមេរិក)	២០១៨ (លាន ដុល្លារអាមេរិក)	២០១៩ (លាន ដុល្លារអាមេរិក)	២០២០ (លាន ដុល្លារអាមេរិក)			
៤	វិនិយោគសាងសង់ និងប្រតិបត្តិការ	វិនិយោគសាងសង់ និងប្រតិបត្តិការ	វិនិយោគសាងសង់ និងប្រតិបត្តិការ	២៥០,០០០	-	-	-	-	វិនិយោគសាងសង់ និងប្រតិបត្តិការ	២៥០,០០០	
៥	វិនិយោគសាងសង់ និងប្រតិបត្តិការ	វិនិយោគសាងសង់ និងប្រតិបត្តិការ	វិនិយោគសាងសង់ និងប្រតិបត្តិការ	២៥០,០០០	-	-	-	-	វិនិយោគសាងសង់ និងប្រតិបត្តិការ	២៥០,០០០	



កម្មវិធីសម្រាប់ឆ្នាំ  
 ២០២២ (គ.ក. ២០២២ - ២០២៣)  
 ក្រសួងសេដ្ឋកិច្ច និងហិរញ្ញវត្ថុ

១. កម្មវិធីសម្រាប់ឆ្នាំ ២០២២  
 ២. កម្មវិធីសម្រាប់ឆ្នាំ ២០២២  
 ៣. កម្មវិធីសម្រាប់ឆ្នាំ ២០២២  
 ៤. កម្មវិធីសម្រាប់ឆ្នាំ ២០២២

កំរិត	គោលដៅ	ប្រភេទ	ប្រភេទ	ប្រភេទ	ប្រភេទ				សរុប	ប្រភេទ	ប្រភេទ
					២០២២ (គ.ក.)	២០២៣ (គ.ក.)	២០២៤ (គ.ក.)	២០២៥ (គ.ក.)			
១	កម្មវិធីសម្រាប់ឆ្នាំ ២០២២	កម្មវិធីសម្រាប់ឆ្នាំ ២០២២	កម្មវិធីសម្រាប់ឆ្នាំ ២០២២	កម្មវិធីសម្រាប់ឆ្នាំ ២០២២	៣០.០០០	៣០.០០០	៣០.០០០	៣០.០០០	១២០.០០០	កម្មវិធីសម្រាប់ឆ្នាំ ២០២២	កម្មវិធីសម្រាប់ឆ្នាំ ២០២២
២	កម្មវិធីសម្រាប់ឆ្នាំ ២០២២	កម្មវិធីសម្រាប់ឆ្នាំ ២០២២	កម្មវិធីសម្រាប់ឆ្នាំ ២០២២	កម្មវិធីសម្រាប់ឆ្នាំ ២០២២	៣០.០០០	៣០.០០០	៣០.០០០	៣០.០០០	១២០.០០០	កម្មវិធីសម្រាប់ឆ្នាំ ២០២២	កម្មវិធីសម្រាប់ឆ្នាំ ២០២២

១. ប្រតិបត្តិការស្រោច ១ ឆ្នាំទី ១២

២. ប្រតិបត្តិការស្រោច ២ ឆ្នាំទី ១២ (ប្រតិបត្តិការស្រោច ១ ឆ្នាំទី ១២ និង ប្រតិបត្តិការស្រោច ១ ឆ្នាំទី ១២)

ប្រតិបត្តិការស្រោច ២ ឆ្នាំទី ១២

២.២ ប្រតិបត្តិការស្រោច

ក	ប្រភេទ	គុណភាព	ប្រភេទ សម្រាប់ ប្រតិបត្តិការ	ប្រតិបត្តិការ				សរុប (លាន រៀល)	ប្រភេទ សម្រាប់ ប្រតិបត្តិការ	ប្រភេទ សម្រាប់ ប្រតិបត្តិការ
				២៥៦៦ (លាន រៀល)	២៥៦៧ (លាន រៀល)	២៥៦៨ (លាន រៀល)	២៥៦៩ (លាន រៀល)			
១	ប្រតិបត្តិការស្រោច ប្រតិបត្តិការស្រោច ប្រតិបត្តិការស្រោច	ប្រតិបត្តិការស្រោច ប្រតិបត្តិការស្រោច ប្រតិបត្តិការស្រោច	ប្រតិបត្តិការស្រោច ប្រតិបត្តិការស្រោច ប្រតិបត្តិការស្រោច	៣០.០០០	-	២០.០០០	-	២០.០០០	ប្រតិបត្តិការស្រោច ប្រតិបត្តិការស្រោច ប្រតិបត្តិការស្រោច	ប្រតិបត្តិការស្រោច ប្រតិបត្តិការស្រោច ប្រតិបត្តិការស្រោច
២	ប្រតិបត្តិការស្រោច ប្រតិបត្តិការស្រោច ប្រតិបត្តិការស្រោច	ប្រតិបត្តិការស្រោច ប្រតិបត្តិការស្រោច ប្រតិបត្តិការស្រោច	ប្រតិបត្តិការស្រោច ប្រតិបត្តិការស្រោច ប្រតិបត្តិការស្រោច	-	៣០.០០០	-	-	៣០.០០០	ប្រតិបត្តិការស្រោច ប្រតិបត្តិការស្រោច ប្រតិបត្តិការស្រោច	ប្រតិបត្តិការស្រោច ប្រតិបត្តិការស្រោច ប្រតិបត្តិការស្រោច

ព្រះរាជាណាចក្រកម្ពុជា  
 ជាតិ សាសនា ព្រះមហាក្សត្រ

១. ក្រសួងសេដ្ឋកិច្ច និងហិរញ្ញវត្ថុ  
 ២. ក្រសួងសេដ្ឋកិច្ច និងហិរញ្ញវត្ថុ  
 ៣. ក្រសួងសេដ្ឋកិច្ច និងហិរញ្ញវត្ថុ  
 ៤. ក្រសួងសេដ្ឋកិច្ច និងហិរញ្ញវត្ថុ

#	ឈ្មោះ	ស្ថានភាព	ប្រភេទ	លំហូរ (លានរៀល)	តម្លៃ					សរុប (លានរៀល)	ប្រភេទ ប្រាក់	ប្រភេទ ប្រាក់
					2566 (លានរៀល)	2567 (លានរៀល)	2568 (លានរៀល)	2569 (លានរៀល)	2070 (លានរៀល)			
1	ក្រសួងសេដ្ឋកិច្ច និងហិរញ្ញវត្ថុ ក្រសួងសេដ្ឋកិច្ច និងហិរញ្ញវត្ថុ ក្រសួងសេដ្ឋកិច្ច និងហិរញ្ញវត្ថុ ក្រសួងសេដ្ឋកិច្ច និងហិរញ្ញវត្ថុ	ស្ថានភាព ស្ថានភាព ស្ថានភាព ស្ថានភាព	ស្ថានភាព ស្ថានភាព ស្ថានភាព ស្ថានភាព	30000	-	-	-	-	-	30000	ស្ថានភាព ស្ថានភាព ស្ថានភាព ស្ថានភាព	ស្ថានភាព ស្ថានភាព ស្ថានភាព ស្ថានភាព
2	ក្រសួងសេដ្ឋកិច្ច និងហិរញ្ញវត្ថុ ក្រសួងសេដ្ឋកិច្ច និងហិរញ្ញវត្ថុ ក្រសួងសេដ្ឋកិច្ច និងហិរញ្ញវត្ថុ	ស្ថានភាព ស្ថានភាព ស្ថានភាព	ស្ថានភាព ស្ថានភាព ស្ថានភាព	10000	-	-	-	-	-	10000	ស្ថានភាព ស្ថានភាព ស្ថានភាព	ស្ថានភាព ស្ថានភាព ស្ថានភាព



ក្រសួងសេដ្ឋកិច្ច និងហិរញ្ញវត្ថុ  
អគ្គនាយកដ្ឋានសេដ្ឋកិច្ច និងហិរញ្ញវត្ថុ  
មជ្ឈមណ្ឌលស្រាវជ្រាវសេដ្ឋកិច្ច

- ៧. គ្រួសារប្រមូលផល ១ គ្រួសាររុក្ខា
  - ៨. គ្រួសារប្រមូលផល ២ គ្រួសាររុក្ខាស្រែចម្ការប្រមូលផលដំណាំស្រូវប្រចាំឆ្នាំ ៥ ១ គ្រួសារប្រមូលផលស្រូវប្រចាំឆ្នាំ ៥ ២ គ្រួសារប្រមូលផលស្រូវប្រចាំឆ្នាំ ៥ ៣ គ្រួសារប្រមូលផលស្រូវប្រចាំឆ្នាំ ៥ ៤
  - ៩. គ្រួសារប្រមូលផល ៣ គ្រួសាររុក្ខាស្រែចម្ការ
- ២.២ ឃុំបាងកែវ

កំរិត	ស្រែចម្ការ	លេខផ្ទះ	លេខផ្ទះ	លេខផ្ទះ				លេខផ្ទះ	លេខផ្ទះ	លេខផ្ទះ
				២៥៦១	២៥៦២	២៥៦៣	២៥៦៤			
១	ស្រែចម្ការប្រមូលផល ១ គ្រួសាររុក្ខាស្រែចម្ការ	១	១	-	-	១០០០០	-	១០០០០	១០០០០	១០០០០
២	ស្រែចម្ការប្រមូលផល ២ គ្រួសាររុក្ខាស្រែចម្ការ	២	២	-	-	-	-	-	-	-
៣	ស្រែចម្ការប្រមូលផល ៣ គ្រួសាររុក្ខាស្រែចម្ការ	៣	៣	-	-	-	៣០០០០	-	-	-

ក្រសួងសេដ្ឋកិច្ច និងហិរញ្ញវត្ថុ  
 អគ្គនាយកដ្ឋានពន្ធដារ  
 អគ្គនាយកដ្ឋានពន្ធដារ

- ក. ក្រសួងសេដ្ឋកិច្ច និងហិរញ្ញវត្ថុ
- ខ. ក្រសួងសេដ្ឋកិច្ច និងហិរញ្ញវត្ថុ អគ្គនាយកដ្ឋានពន្ធដារ
- គ. ក្រសួងសេដ្ឋកិច្ច និងហិរញ្ញវត្ថុ អគ្គនាយកដ្ឋានពន្ធដារ

២.២ ធនាគារពន្ធដារ

ឆ្នាំ	ប្រភេទ	ប្រភេទ	ស្ថានភាព (ស្ថានភាព)	ចំនួន					សរុប	សរុប
				2566 (លាន រៀល)	2567 (លាន រៀល)	2568 (លាន រៀល)	2570 (លាន រៀល)	2571 (លាន រៀល)		
១	ធនាគារពន្ធដារ ស្ថានភាពពន្ធដារ ស្ថានភាព	ស្ថានភាពពន្ធដារ ស្ថានភាពពន្ធដារ ស្ថានភាពពន្ធដារ	ស្ថានភាពពន្ធដារ ស្ថានភាពពន្ធដារ ស្ថានភាពពន្ធដារ	-	-	-	-	៥០.០០០	ស្ថានភាពពន្ធដារ ស្ថានភាពពន្ធដារ ស្ថានភាពពន្ធដារ	ស្ថានភាពពន្ធដារ ស្ថានភាពពន្ធដារ ស្ថានភាពពន្ធដារ
១០	ធនាគារពន្ធដារ ស្ថានភាពពន្ធដារ ស្ថានភាពពន្ធដារ ស្ថានភាពពន្ធដារ	ស្ថានភាពពន្ធដារ ស្ថានភាពពន្ធដារ ស្ថានភាពពន្ធដារ ស្ថានភាពពន្ធដារ	ស្ថានភាពពន្ធដារ ស្ថានភាពពន្ធដារ ស្ថានភាពពន្ធដារ ស្ថានភាពពន្ធដារ	-	30.000	-	-	-	ស្ថានភាពពន្ធដារ ស្ថានភាពពន្ធដារ ស្ថានភាពពន្ធដារ ស្ថានភាពពន្ធដារ	ស្ថានភាពពន្ធដារ ស្ថានភាពពន្ធដារ ស្ថានភាពពន្ធដារ ស្ថានភាពពន្ធដារ

តារាងទី ០៤

កម្មវិធីសម្រាប់ការវិនិយោគ

ឆ្នាំសម្រេចចំណូល (ក.រ. 2566 - 2570)

គម្រោងការងារសាងសង់សាលាបឋមសិក្សា

១. កម្មវិធីសម្រាប់ការវិនិយោគ

១. កម្មវិធីសម្រាប់ការវិនិយោគសាងសង់សាលាបឋមសិក្សា ១ កន្លែង ឬចំនួនច្រើនកន្លែង ក្នុងតំបន់ស្រុកស្រះស្រីសោភ័ណ

១.១ កម្មវិធីសម្រាប់ការវិនិយោគ

១.១.១ ធនធានសាធារណៈ

ឆ្នាំ	ប្រភេទ	គុណភាព	លំហូរសាច់ប្រាក់	កម្រៃសម្រេច					សរុប	ប្រភេទប្រាក់	
				2566 (ក.រ.)	2567 (ក.រ.)	2568 (ក.រ.)	2569 (ក.រ.)	2570 (ក.រ.)			
០១	សាងសង់សាលាបឋមសិក្សា ១ កន្លែង ឬចំនួនច្រើនកន្លែង ក្នុងតំបន់ស្រុកស្រះស្រីសោភ័ណ	សាងសង់សាលាបឋមសិក្សា ១ កន្លែង ឬចំនួនច្រើនកន្លែង ក្នុងតំបន់ស្រុកស្រះស្រីសោភ័ណ	សាងសង់សាលាបឋមសិក្សា ១ កន្លែង ឬចំនួនច្រើនកន្លែង ក្នុងតំបន់ស្រុកស្រះស្រីសោភ័ណ	30.000	30.000	30.000	30.000	30.000	150.000	សាងសង់សាលាបឋមសិក្សា ១ កន្លែង ឬចំនួនច្រើនកន្លែង ក្នុងតំបន់ស្រុកស្រះស្រីសោភ័ណ	សាងសង់សាលាបឋមសិក្សា ១ កន្លែង ឬចំនួនច្រើនកន្លែង ក្នុងតំបន់ស្រុកស្រះស្រីសោភ័ណ
០២	សាងសង់សាលាបឋមសិក្សា ១ កន្លែង ឬចំនួនច្រើនកន្លែង ក្នុងតំបន់ស្រុកស្រះស្រីសោភ័ណ	សាងសង់សាលាបឋមសិក្សា ១ កន្លែង ឬចំនួនច្រើនកន្លែង ក្នុងតំបន់ស្រុកស្រះស្រីសោភ័ណ	សាងសង់សាលាបឋមសិក្សា ១ កន្លែង ឬចំនួនច្រើនកន្លែង ក្នុងតំបន់ស្រុកស្រះស្រីសោភ័ណ	30.000	30.000	30.000	30.000	30.000	150.000	សាងសង់សាលាបឋមសិក្សា ១ កន្លែង ឬចំនួនច្រើនកន្លែង ក្នុងតំបន់ស្រុកស្រះស្រីសោភ័ណ	សាងសង់សាលាបឋមសិក្សា ១ កន្លែង ឬចំនួនច្រើនកន្លែង ក្នុងតំបន់ស្រុកស្រះស្រីសោភ័ណ

ក្រសួងសេដ្ឋកិច្ច និងហិរញ្ញវត្ថុ  
 អគ្គនាយកដ្ឋានសេដ្ឋកិច្ច និងហិរញ្ញវត្ថុ  
 អគ្គនាយកដ្ឋានស្ថិតិ

១. ក្រសួងសេដ្ឋកិច្ច និងហិរញ្ញវត្ថុ  
 ២. ក្រសួងកសិកម្ម រុក្ខាប្រមាញ់ និងនេសាទ  
 ៣. ក្រសួងសុខាភិបាល  
 ៤. ក្រសួងស្ថិតិ

២.២ ធនាគារកម្ពុជា

កំរិត	ប្រភេទ	ប្រភេទ	ប្រភេទ	ឆ្នាំ				សរុប	ប្រភេទ	ប្រភេទ
				២០១៤	២០១៧	២០១៨	២០១៩			
២១	ក្រសួងសេដ្ឋកិច្ច និងហិរញ្ញវត្ថុ	ក្រសួងសេដ្ឋកិច្ច និងហិរញ្ញវត្ថុ	ក្រសួងសេដ្ឋកិច្ច និងហិរញ្ញវត្ថុ	២០.០០០	២០.០០០	២០.០០០	២០.០០០	២០.០០០	ក្រសួងសេដ្ឋកិច្ច និងហិរញ្ញវត្ថុ	ក្រសួងសេដ្ឋកិច្ច និងហិរញ្ញវត្ថុ
២២	ក្រសួងសេដ្ឋកិច្ច និងហិរញ្ញវត្ថុ	ក្រសួងសេដ្ឋកិច្ច និងហិរញ្ញវត្ថុ	ក្រសួងសេដ្ឋកិច្ច និងហិរញ្ញវត្ថុ	២០.០០០	២០.០០០	២០.០០០	២០.០០០	២០.០០០	ក្រសួងសេដ្ឋកិច្ច និងហិរញ្ញវត្ថុ	ក្រសួងសេដ្ឋកិច្ច និងហិរញ្ញវត្ថុ



ក្រសួងសេដ្ឋកិច្ច និងហិរញ្ញវត្ថុ  
 អគ្គនាយកដ្ឋានសេដ្ឋកិច្ច និងហិរញ្ញវត្ថុ  
 គណនេយ្យសេដ្ឋកិច្ច និងហិរញ្ញវត្ថុ

- ១. ប្រទេសកម្ពុជា
- ២. ប្រទេសកម្ពុជា ក្រសួងសេដ្ឋកិច្ច និងហិរញ្ញវត្ថុ អគ្គនាយកដ្ឋានសេដ្ឋកិច្ច និងហិរញ្ញវត្ថុ គណនេយ្យសេដ្ឋកិច្ច និងហិរញ្ញវត្ថុ
- ៣. ប្រទេសកម្ពុជា ក្រសួងសេដ្ឋកិច្ច និងហិរញ្ញវត្ថុ អគ្គនាយកដ្ឋានសេដ្ឋកិច្ច និងហិរញ្ញវត្ថុ គណនេយ្យសេដ្ឋកិច្ច និងហិរញ្ញវត្ថុ
- ៤. ប្រទេសកម្ពុជា ក្រសួងសេដ្ឋកិច្ច និងហិរញ្ញវត្ថុ អគ្គនាយកដ្ឋានសេដ្ឋកិច្ច និងហិរញ្ញវត្ថុ គណនេយ្យសេដ្ឋកិច្ច និងហិរញ្ញវត្ថុ

ល.រ	ឈ្មោះ	ស្ថាប័ន	ប្រភេទ	ប្រភេទ (ឈ្មោះ)	ចំនួន				សរុប	ឈ្មោះ	ឈ្មោះ
					២០១៦	២០១៧	២០១៨	២០១៩			
1	ក្រសួងសេដ្ឋកិច្ច និងហិរញ្ញវត្ថុ	អគ្គនាយកដ្ឋានសេដ្ឋកិច្ច និងហិរញ្ញវត្ថុ	គណនេយ្យសេដ្ឋកិច្ច និងហិរញ្ញវត្ថុ	គណនេយ្យសេដ្ឋកិច្ច និងហិរញ្ញវត្ថុ	20.000	20.000	20.000	20.000	20.000	គណនេយ្យសេដ្ឋកិច្ច និងហិរញ្ញវត្ថុ	គណនេយ្យសេដ្ឋកិច្ច និងហិរញ្ញវត្ថុ
2	ក្រសួងសេដ្ឋកិច្ច និងហិរញ្ញវត្ថុ	អគ្គនាយកដ្ឋានសេដ្ឋកិច្ច និងហិរញ្ញវត្ថុ	គណនេយ្យសេដ្ឋកិច្ច និងហិរញ្ញវត្ថុ	គណនេយ្យសេដ្ឋកិច្ច និងហិរញ្ញវត្ថុ	20.000	20.000	20.000	20.000	20.000	គណនេយ្យសេដ្ឋកិច្ច និងហិរញ្ញវត្ថុ	គណនេយ្យសេដ្ឋកិច្ច និងហិរញ្ញវត្ថុ
<b>សរុប</b>					<b>40.000</b>	<b>40.000</b>	<b>40.000</b>	<b>40.000</b>	<b>40.000</b>		

ក្រសួងសេដ្ឋកិច្ច និងហិរញ្ញវត្ថុ  
 អគ្គនាយកដ្ឋានសេដ្ឋកិច្ច និងហិរញ្ញវត្ថុ  
 មជ្ឈមណ្ឌលស្រាវជ្រាវសេដ្ឋកិច្ច

១. ក្រសួងសេដ្ឋកិច្ច និងហិរញ្ញវត្ថុ  
 ២. ក្រសួងសេដ្ឋកិច្ច និងហិរញ្ញវត្ថុ  
 ៣. ក្រសួងសេដ្ឋកិច្ច និងហិរញ្ញវត្ថុ  
 ៤. ក្រសួងសេដ្ឋកិច្ច និងហិរញ្ញវត្ថុ

ឆ្នាំ	ប្រភេទ	ស្ថានភាព	ស្ថានភាព សេដ្ឋកិច្ច	ប្រភេទ				សរុប (លាន រៀល)	ស្ថានភាព សេដ្ឋកិច្ច	ប្រភេទ
				2018 (លាន រៀល)	2017 (លាន រៀល)	2016 (លាន រៀល)	2015 (លាន រៀល)			
1	ក្រសួងសេដ្ឋកិច្ច និងហិរញ្ញវត្ថុ	ស្ថានភាពសេដ្ឋកិច្ច	ស្ថានភាពសេដ្ឋកិច្ច	30.000	30.000	30.000	30.000	ស្ថានភាពសេដ្ឋកិច្ច	ស្ថានភាពសេដ្ឋកិច្ច	
2	ក្រសួងសេដ្ឋកិច្ច និងហិរញ្ញវត្ថុ	ស្ថានភាពសេដ្ឋកិច្ច	ស្ថានភាពសេដ្ឋកិច្ច	10.000	10.000	10.000	10.000	ស្ថានភាពសេដ្ឋកិច្ច	ស្ថានភាពសេដ្ឋកិច្ច	

ក្រសួងកសិកម្ម រុក្ខាប្រមាញ់ និងនេសាទ  
 អគ្គនាយកដ្ឋានរុក្ខាប្រមាញ់ (គ.ជ.ក 2006 - 2010)  
 គម្រោងបង្កើនផលិតផលកសិកម្ម រុក្ខាប្រមាញ់ និងនេសាទ

- ក. គម្រោងបង្កើនផលិតផលកសិកម្ម រុក្ខាប្រមាញ់ និងនេសាទ  
 ខ. គម្រោងបង្កើនផលិតផលកសិកម្ម រុក្ខាប្រមាញ់ និងនេសាទ  
 1. គម្រោងបង្កើនផលិតផលកសិកម្ម រុក្ខាប្រមាញ់ និងនេសាទ  
 2.4 គម្រោងបង្កើនផលិតផលកសិកម្ម រុក្ខាប្រមាញ់ និងនេសាទ

ឆ្នាំ	ប្រភេទ	ទីតាំង	សិប្បកម្ម (គម្រោង/ឆ្នាំ)	ចំនួន					សរុប	ប្រភេទ	សរុប
				2006 (គម្រោង)	2007 (គម្រោង)	2008 (គម្រោង)	2009 (គម្រោង)	2010 (គម្រោង)			
3.	គម្រោងបង្កើនផលិតផលកសិកម្ម រុក្ខាប្រមាញ់ និងនេសាទ	គម្រោងបង្កើនផលិតផលកសិកម្ម រុក្ខាប្រមាញ់ និងនេសាទ	គម្រោងបង្កើនផលិតផលកសិកម្ម រុក្ខាប្រមាញ់ និងនេសាទ	5,000	5,000	5,000	5,000	5,000	គម្រោងបង្កើនផលិតផលកសិកម្ម រុក្ខាប្រមាញ់ និងនេសាទ	25,000	
4.	គម្រោងបង្កើនផលិតផលកសិកម្ម រុក្ខាប្រមាញ់ និងនេសាទ	គម្រោងបង្កើនផលិតផលកសិកម្ម រុក្ខាប្រមាញ់ និងនេសាទ	គម្រោងបង្កើនផលិតផលកសិកម្ម រុក្ខាប្រមាញ់ និងនេសាទ	30,000					គម្រោងបង្កើនផលិតផលកសិកម្ម រុក្ខាប្រមាញ់ និងនេសាទ	30,000	
<b>សរុប</b>				<b>35,000</b>	<b>40,000</b>	<b>45,000</b>	<b>45,000</b>	<b>45,000</b>		<b>165,000</b>	



ក្រុមហ៊ុនស្រូវកម្ពុជា  
 មានស្នាក់នៅ (ល.ខ. 2568 - 2570)  
 ផ្លូវជាតិលេខ៧ភាគខាងជើង

- ក. គ្រួសារលក់ទំនិញ ១. គ្រួសារស្រូវកម្ពុជា
- ខ. គ្រួសារលក់ទំនិញ ២. គ្រួសារស្រូវកម្ពុជា
- ៣. គ្រួសារលក់ទំនិញ ៣. គ្រួសារស្រូវកម្ពុជា

រំ	ឈ្មោះ	ទិសដៅ	ស្ថានភាព (ស្រូវ/កម្រិត)	ប្រភេទ					សរុប	ស្ថានភាព	កម្រិត	ស្ថានភាព
				2568 (កម្រិត)	2569 (កម្រិត)	2570 (កម្រិត)	2571 (កម្រិត)	2572 (កម្រិត)				
1	គ្រួសារលក់ទំនិញ ១	ស្រូវ	ស្រូវ	១.០០០.០០០	១.០០០.០០០	១.០០០.០០០	១.០០០.០០០	១.០០០.០០០	៤.០០០.០០០	១០០%	ស្រូវ	
2	គ្រួសារលក់ទំនិញ ២	ស្រូវ	ស្រូវ	១.០០០.០០០	១.០០០.០០០	១.០០០.០០០	១.០០០.០០០	១.០០០.០០០	៤.០០០.០០០	១០០%	ស្រូវ	
3	គ្រួសារលក់ទំនិញ ៣	ស្រូវ	ស្រូវ	១.០០០.០០០	១.០០០.០០០	១.០០០.០០០	១.០០០.០០០	១.០០០.០០០	៤.០០០.០០០	១០០%	ស្រូវ	

အထွေထွေအချက်အလက်  
 အစီအစဉ် (၂၀၁၆ - ၂၀၂၀)  
 ပြည်ထောင်စုအစိုးရ

၁. အထွေထွေအချက်အလက်
၂. အထွေထွေအချက်အလက်
၃. အထွေထွေအချက်အလက်
၄. အထွေထွေအချက်အလက်

စီ	အကျဉ်းချုပ်	အမျိုးအမည်	အမျိုးအမည် (အကျဉ်းချုပ်)	အရက်					စုစုပေါင်း	အမျိုးအမည်	အမျိုးအမည်
				၂၀၁၆ (ကျပ်)	၂၀၁၇ (ကျပ်)	၂၀၁၈ (ကျပ်)	၂၀၁၉ (ကျပ်)	၂၀၂၀ (ကျပ်)			
၁	အထွေထွေအချက်အလက်	အထွေထွေအချက်အလက်	အထွေထွေအချက်အလက်	၁၀၀,၀၀၀	၁၀၀,၀၀၀	၁၀၀,၀၀၀	၁၀၀,၀၀၀	၁၀၀,၀၀၀	၁၀၀%	အထွေထွေအချက်အလက်	အထွေထွေအချက်အလက်
<b>စုစုပေါင်း</b>				<b>၁၄,၂၅၈,၀၀၀</b>	<b>၁၄,၂၅၈,၀၀၀</b>	<b>၁၄,၂၅၈,၀၀၀</b>	<b>၁၄,၂၅၈,၀၀၀</b>	<b>၁၄,၂၅၈,၀၀၀</b>	<b>၁၀၀%</b>		

ឆ្នាំទី ០៤

លេខ ១១

ក្រសួងសេដ្ឋកិច្ច និងហិរញ្ញវត្ថុ  
 អគ្គនាយកដ្ឋានសេដ្ឋកិច្ច និងហិរញ្ញវត្ថុ  
 អគ្គនាយកដ្ឋានស្ថិតិ

១. ក្រសួងសេដ្ឋកិច្ច និងហិរញ្ញវត្ថុ  
 ២. ក្រសួងកសិកម្ម រុក្ខាប្រមាញ់ និងនេសាទ  
 ៣. ក្រសួងសុខាភិបាល  
 ៤. ក្រសួងស្ថិតិ

២.៦ ឧបករណ៍ប្រើប្រាស់

រំ	ឈ្មោះ	ប្រភេទ	លិខិត លេខ/ឆ្នាំ	តម្លៃ				តម្លៃ សរុប	ឈ្នះ ស្ថិតិ	ឈ្នះ ស្ថិតិ	ឈ្នះ ស្ថិតិ
				2566 (លាន រៀល)	2567 (លាន រៀល)	2568 (លាន រៀល)	2569 (លាន រៀល)				
1	ឧបករណ៍ប្រើប្រាស់ សម្រាប់ការងារ ស្ថិតិ	ឧបករណ៍ប្រើប្រាស់ សម្រាប់ការងារ ស្ថិតិ	លិខិតលេខ ០១២/២០១៧	10.000	10.000	10.000	10.000	10.000	ឧបករណ៍ សម្រាប់ការងារ ស្ថិតិ	ឧបករណ៍ សម្រាប់ការងារ ស្ថិតិ	ឧបករណ៍ សម្រាប់ការងារ ស្ថិតិ
2	ឧបករណ៍ប្រើប្រាស់ សម្រាប់ការងារ ស្ថិតិ	ឧបករណ៍ប្រើប្រាស់ សម្រាប់ការងារ ស្ថិតិ	លិខិតលេខ ០១២/២០១៧	-	-	-	15.000	15.000	ឧបករណ៍ សម្រាប់ការងារ ស្ថិតិ	ឧបករណ៍ សម្រាប់ការងារ ស្ថិតិ	ឧបករណ៍ សម្រាប់ការងារ ស្ថិតិ

ក្រសួងសេដ្ឋកិច្ច និងហិរញ្ញវត្ថុ  
 អគ្គនាយកដ្ឋានសេដ្ឋកិច្ច និងហិរញ្ញវត្ថុ  
 អគ្គនាយកដ្ឋានស្ថិតិ

- ១. ក្រុមហ៊ុនកម្ពុជា ៖ ក្រុមហ៊ុនសេដ្ឋកិច្ច
- ២. ក្រុមហ៊ុនកម្ពុជា ៖ ក្រុមហ៊ុនសេដ្ឋកិច្ច និងហិរញ្ញវត្ថុ

៤. ក្រុមហ៊ុន ៖ ក្រុមហ៊ុនសេដ្ឋកិច្ច  
 ៤.១ ក្រុមហ៊ុនសេដ្ឋកិច្ច

ឆ្នាំ	ប្រភេទ	គ្រឹះស្ថាន	ឈ្មោះ (ខ្មែរ/អង់គ្លេស)	ស្ថិតិសេដ្ឋកិច្ច				ស្ថិតិសេដ្ឋកិច្ច (លាន រៀល)	ស្ថិតិសេដ្ឋកិច្ច (លាន ដុល្លារ អាមេរិក)
				2564 (លាន រៀល)	2567 (លាន រៀល)	2568 (លាន រៀល)	2569 (លាន រៀល)		
3	ក្រុមហ៊ុនសេដ្ឋកិច្ច ក្រុមហ៊ុនសេដ្ឋកិច្ច ក្រុមហ៊ុនសេដ្ឋកិច្ច ក្រុមហ៊ុនសេដ្ឋកិច្ច ក្រុមហ៊ុនសេដ្ឋកិច្ច	ក្រុមហ៊ុនសេដ្ឋកិច្ច	ក្រុមហ៊ុនសេដ្ឋកិច្ច (ខ្មែរ)	0	0	0	0	0	
		ក្រុមហ៊ុនសេដ្ឋកិច្ច	ក្រុមហ៊ុនសេដ្ឋកិច្ច (អង់គ្លេស)	0	0	0	0	0	
		ក្រុមហ៊ុនសេដ្ឋកិច្ច	ក្រុមហ៊ុនសេដ្ឋកិច្ច (អង់គ្លេស)	0	0	0	0	0	
		ក្រុមហ៊ុនសេដ្ឋកិច្ច	ក្រុមហ៊ុនសេដ្ឋកិច្ច (អង់គ្លេស)	0	0	0	0	0	
		ក្រុមហ៊ុនសេដ្ឋកិច្ច	ក្រុមហ៊ុនសេដ្ឋកិច្ច (អង់គ្លេស)	0	0	0	0	0	
<b>សរុប ក្រុមហ៊ុន</b>				10,000	10,000	10,000	10,000	25,000	
<b>សរុប ក្រុមហ៊ុន</b>				10,000	10,000	10,000	10,000	25,000	

ក្រសួងសេដ្ឋកិច្ច និងហិរញ្ញវត្ថុ  
 អគ្គនាយកដ្ឋានពន្ធដារ  
 អគ្គនាយកដ្ឋានពន្ធដារ

- ក. ក្រសួងសេដ្ឋកិច្ច និងហិរញ្ញវត្ថុ
- ខ. ក្រសួងសេដ្ឋកិច្ច និងហិរញ្ញវត្ថុ
- គ. ក្រសួងសេដ្ឋកិច្ច និងហិរញ្ញវត្ថុ

៣.១ ធនាគារកម្ពុជា

កំរិត	ប្រភេទ	ប្រភេទ	ប្រភេទ	ប្រភេទ					សរុប	ប្រភេទ	ប្រភេទ
				២៥៦៦	២៥៦៧	២៥៦៨	២៥៦៩	២៥៧០			
១	ប្រាក់បញ្ញើប្រចាំថ្ងៃ	ប្រាក់បញ្ញើប្រចាំថ្ងៃ	ប្រាក់បញ្ញើប្រចាំថ្ងៃ	២៥៦៦	២៥៦៧	២៥៦៨	២៥៦៩	២៥៧០	សរុប	ប្រភេទ	ប្រភេទ
២	ប្រាក់បញ្ញើប្រចាំថ្ងៃ	ប្រាក់បញ្ញើប្រចាំថ្ងៃ	ប្រាក់បញ្ញើប្រចាំថ្ងៃ	២៥៦៦	២៥៦៧	២៥៦៨	២៥៦៩	២៥៧០	សរុប	ប្រភេទ	ប្រភេទ

ԿԱՐՏԱԿԱՆԱԿՈՒՄԻ  
 2018 ՎՃԱՐՆԱԿԱՆ ԱՎՈՒՆԱԿԱՆ  
 ԿԱՐՏԱԿԱՆԱԿՈՒՄԻ

1. Կարտաներով 2 հոսանք ստացումներ  
 2. Կարտաներով ստացված արտադրանքների և ծախսերի համարձակումներ  
 3. Կարտաներով ստացված արտադրանքների և ծախսերի համարձակումներ  
 3.1 արտադրանքների համարձակումներ

#	Նկարագրություն	Տարածք	Միջանկյալ արժեքներ (ԼՅԱԿ)	Կարտաներ					Ընդամենը	Կարտաների քանակ	
				2566 (ԼՅԱԿ)	2567 (ԼՅԱԿ)	2568 (ԼՅԱԿ)	2569 (ԼՅԱԿ)	2370 (ԼՅԱԿ)			
3	Միջանկյալ արտադրանքներ և ծախսեր 4 և 5	Միջանկյալ արտադրանքներ և ծախսեր 4 և 5	200,000	200,000	200,000	200,000	200,000	200,000	5	200,000	5
4	Միջանկյալ արտադրանքներ և ծախսեր 4 և 5	Միջանկյալ արտադրանքներ և ծախսեր 4 և 5	200,000	200,000	200,000	200,000	200,000	200,000	5	200,000	5
<b>ԸՄԱԿԱՆ</b>			<b>400,000</b>	<b>400,000</b>	<b>400,000</b>	<b>400,000</b>	<b>400,000</b>	<b>400,000</b>	<b>10</b>	<b>400,000</b>	<b>10</b>

ក្រសួងសេដ្ឋកិច្ច និងហិរញ្ញវត្ថុ  
 អគ្គនាយកដ្ឋានសេដ្ឋកិច្ច និងហិរញ្ញវត្ថុ  
 មជ្ឈមណ្ឌលស្រាវជ្រាវសេដ្ឋកិច្ច

១. ក្រសួងសេដ្ឋកិច្ច និងហិរញ្ញវត្ថុ  
 ២. ក្រសួងសេដ្ឋកិច្ច និងហិរញ្ញវត្ថុ អគ្គនាយកដ្ឋានសេដ្ឋកិច្ច និងហិរញ្ញវត្ថុ  
 ៣. ក្រសួងសេដ្ឋកិច្ច និងហិរញ្ញវត្ថុ មជ្ឈមណ្ឌលស្រាវជ្រាវសេដ្ឋកិច្ច

៥.១ ធនធានមនុស្ស

កំរិត	ប្រភេទ	ប្រភេទ	ចំនួន និយោជិត (នាក់)	ប្រាក់បៀវត្ស					សរុប (លាន រៀល)	ស្ថានភាព សេវា	កម្រិត សេវា
				២០១៦ (លាន រៀល)	២០១៧ (លាន រៀល)	២០១៨ (លាន រៀល)	២០១៩ (លាន រៀល)	២០២០ (លាន រៀល)			
1	មនុស្សធានាសេវាសាធារណៈ សេវាសាធារណៈសេដ្ឋកិច្ច សេវាសាធារណៈសេដ្ឋកិច្ច សេវាសាធារណៈសេដ្ឋកិច្ច សេវាសាធារណៈសេដ្ឋកិច្ច	សេវាសាធារណៈ សេវាសាធារណៈសេដ្ឋកិច្ច សេវាសាធារណៈសេដ្ឋកិច្ច សេវាសាធារណៈសេដ្ឋកិច្ច សេវាសាធារណៈសេដ្ឋកិច្ច	២០.០០០	២០.០០០	២០.០០០	២០.០០០	២០.០០០	២០.០០០	សេវាសាធារណៈ សេវាសាធារណៈសេដ្ឋកិច្ច សេវាសាធារណៈសេដ្ឋកិច្ច សេវាសាធារណៈសេដ្ឋកិច្ច សេវាសាធារណៈសេដ្ឋកិច្ច	សេវាសាធារណៈ សេវាសាធារណៈសេដ្ឋកិច្ច សេវាសាធារណៈសេដ្ឋកិច្ច សេវាសាធារណៈសេដ្ឋកិច្ច សេវាសាធារណៈសេដ្ឋកិច្ច	
2	សេវាសាធារណៈសេដ្ឋកិច្ច សេវាសាធារណៈសេដ្ឋកិច្ច សេវាសាធារណៈសេដ្ឋកិច្ច	សេវាសាធារណៈសេដ្ឋកិច្ច សេវាសាធារណៈសេដ្ឋកិច្ច សេវាសាធារណៈសេដ្ឋកិច្ច	២០.០០០	២០.០០០	២០.០០០	២០.០០០	២០.០០០	២០.០០០	សេវាសាធារណៈសេដ្ឋកិច្ច សេវាសាធារណៈសេដ្ឋកិច្ច សេវាសាធារណៈសេដ្ឋកិច្ច	សេវាសាធារណៈសេដ្ឋកិច្ច សេវាសាធារណៈសេដ្ឋកិច្ច សេវាសាធារណៈសេដ្ឋកិច្ច	

ក្រសួងសេដ្ឋកិច្ច និងហិរញ្ញវត្ថុ  
 អគ្គនាយកដ្ឋានសេដ្ឋកិច្ច និងហិរញ្ញវត្ថុ  
 មណ្ឌលស្រាវជ្រាវសេដ្ឋកិច្ច និងហិរញ្ញវត្ថុ

៧. ក្រុមហ៊ុនផ្គត់ផ្គង់ ២ គ្រឿងស្រាវជ្រាវសេដ្ឋកិច្ច និងហិរញ្ញវត្ថុ  
 ៨. ក្រុមហ៊ុនផ្គត់ផ្គង់សេវាសេដ្ឋកិច្ច និងហិរញ្ញវត្ថុ ៤ : មីនីស្ត្រីយ៉ាសេដ្ឋកិច្ច និងហិរញ្ញវត្ថុ  
 ក្រុមហ៊ុន ៣ គ្រឿងស្រាវជ្រាវសេដ្ឋកិច្ច និងហិរញ្ញវត្ថុ  
 ៧.៧ ធនាគារស្រាវជ្រាវសេដ្ឋកិច្ច និងហិរញ្ញវត្ថុ

កំរិត	ឈ្មោះ	ស្ថានភាព	រដ្ឋបាល (ស្រុក/ខេត្ត)	ប្រាក់បញ្ញើ					សរុប (លាន រៀល)	ស្ថានភាព (លេខ)	កំរិត (លាន រៀល)	ស្ថានភាព (លេខ)
				2546 (លាន រៀល)	2547 (លាន រៀល)	2548 (លាន រៀល)	2549 (លាន រៀល)	2570 (លាន រៀល)				
១	ធនាគារស្រាវជ្រាវសេដ្ឋកិច្ច និងហិរញ្ញវត្ថុ ៤ ក្រុមហ៊ុន	ក្រុមហ៊ុនស្រាវជ្រាវសេដ្ឋកិច្ច និងហិរញ្ញវត្ថុ ៤ ក្រុមហ៊ុន	ភ្នំពេញ	30.000	20.000	30.000	20.000	20.000	100	ស្ថានភាពស្រាវជ្រាវសេដ្ឋកិច្ច និងហិរញ្ញវត្ថុ ៤ ក្រុមហ៊ុន	ស្ថានភាពស្រាវជ្រាវសេដ្ឋកិច្ច និងហិរញ្ញវត្ថុ ៤ ក្រុមហ៊ុន	
២	ធនាគារស្រាវជ្រាវសេដ្ឋកិច្ច និងហិរញ្ញវត្ថុ ៤ ក្រុមហ៊ុន	ធនាគារស្រាវជ្រាវសេដ្ឋកិច្ច និងហិរញ្ញវត្ថុ ៤ ក្រុមហ៊ុន	ភ្នំពេញ	30.000	20.000	30.000	20.000	20.000	100	ស្ថានភាពស្រាវជ្រាវសេដ្ឋកិច្ច និងហិរញ្ញវត្ថុ ៤ ក្រុមហ៊ុន	ស្ថានភាពស្រាវជ្រាវសេដ្ឋកិច្ច និងហិរញ្ញវត្ថុ ៤ ក្រុមហ៊ុន	



រដ្ឋសម្របសម្រួល  
 ឧស្ម័នកំបាំង (ក. 2566 - 2570)  
 ដើម្បីការពារសង្គមជាតិ

- ក. ក្រុមហ៊ុនស្រីស្រី ២ ភ្នំពេញ ឧស្ម័នកំបាំង
- ខ. ក្រុមហ៊ុនស្រីស្រី ឧស្ម័នកំបាំង (ក. 2566 - 2570) ដើម្បីការពារសង្គមជាតិ
- គ. ក្រុមហ៊ុនស្រីស្រី ឧស្ម័នកំបាំង (ក. 2566 - 2570) ដើម្បីការពារសង្គមជាតិ

3.2 ឧស្ម័នកំបាំង

កំ	គ្រឹះស្ថាន	ទិសដៅ	សំណួរ (សំណួរ)	សង្គ្រោះ					កំណត់	ស្ថានភាព (ស្ថានភាព)	
				2566 (កម្រិត)	2567 (កម្រិត)	2568 (កម្រិត)	2569 (កម្រិត)	2570 (កម្រិត)			
3	ក្រុមហ៊ុនស្រីស្រី ឧស្ម័នកំបាំង (ក. 2566 - 2570) ដើម្បីការពារសង្គមជាតិ	ស្រីស្រី ឧស្ម័នកំបាំង (ក. 2566 - 2570) ដើម្បីការពារសង្គមជាតិ	ក្រុមហ៊ុនស្រីស្រី ឧស្ម័នកំបាំង (ក. 2566 - 2570) ដើម្បីការពារសង្គមជាតិ	400,000 (កម្រិត)	600,000 (កម្រិត)	400,000 (កម្រិត)	600,000 (កម្រិត)	400,000 (កម្រិត)	2570 (កម្រិត)	ក្រុមហ៊ុនស្រីស្រី ឧស្ម័នកំបាំង (ក. 2566 - 2570) ដើម្បីការពារសង្គមជាតិ	ក្រុមហ៊ុនស្រីស្រី ឧស្ម័នកំបាំង (ក. 2566 - 2570) ដើម្បីការពារសង្គមជាតិ
4	ក្រុមហ៊ុនស្រីស្រី ឧស្ម័នកំបាំង (ក. 2566 - 2570) ដើម្បីការពារសង្គមជាតិ	ស្រីស្រី ឧស្ម័នកំបាំង (ក. 2566 - 2570) ដើម្បីការពារសង្គមជាតិ	ក្រុមហ៊ុនស្រីស្រី ឧស្ម័នកំបាំង (ក. 2566 - 2570) ដើម្បីការពារសង្គមជាតិ	1,700,000 (កម្រិត)	1,700,000 (កម្រិត)	1,700,000 (កម្រិត)	1,700,000 (កម្រិត)	1,700,000 (កម្រិត)	1,700,000 (កម្រិត)	ក្រុមហ៊ុនស្រីស្រី ឧស្ម័នកំបាំង (ក. 2566 - 2570) ដើម្បីការពារសង្គមជាតិ	ក្រុមហ៊ុនស្រីស្រី ឧស្ម័នកំបាំង (ក. 2566 - 2570) ដើម្បីការពារសង្គមជាតិ

ក្រសួងសេដ្ឋកិច្ច និងហិរញ្ញវត្ថុ  
 អគ្គនាយកដ្ឋានស្ថិតិ (ល.ខ. ០០៤ - ២៧៧)  
 អគ្គនាយកដ្ឋានស្ថិតិសាមញ្ញ

១. ក្រសួងសេដ្ឋកិច្ច និងហិរញ្ញវត្ថុ  
 ២. ក្រសួងសេដ្ឋកិច្ច និងហិរញ្ញវត្ថុ (ល.ខ. ០០៤ - ២៧៧)  
 ៣. អគ្គនាយកដ្ឋានស្ថិតិសាមញ្ញ

៣.២ ធនធានមនុស្ស

ក	ប្រភេទ	គុណភាព	កំណត់ (លេខ/ឆ្នាំ)	ចំនួន					សរុប	ឈ្មោះ	ឯកតា
				២៥៦៦ (កម្រិត)	២៥៦៧ (កម្រិត)	២៥៦៨ (កម្រិត)	២៥៦៩ (កម្រិត)	២៥៧០ (កម្រិត)			
៧	បច្ចេកទេសស្ថិតិសាមញ្ញ ស្ថិតិសាមញ្ញស្របច្បាប់ ស្ថិតិសាមញ្ញស្របច្បាប់ ស្ថិតិសាមញ្ញស្របច្បាប់ ស្ថិតិសាមញ្ញស្របច្បាប់	ស្ថិតិសាមញ្ញស្របច្បាប់ ស្ថិតិសាមញ្ញស្របច្បាប់ ស្ថិតិសាមញ្ញស្របច្បាប់ ស្ថិតិសាមញ្ញស្របច្បាប់ ស្ថិតិសាមញ្ញស្របច្បាប់	ក្រសួងសេដ្ឋកិច្ច និងហិរញ្ញវត្ថុ អគ្គនាយកដ្ឋានស្ថិតិសាមញ្ញ អគ្គនាយកដ្ឋានស្ថិតិសាមញ្ញ អគ្គនាយកដ្ឋានស្ថិតិសាមញ្ញ អគ្គនាយកដ្ឋានស្ថិតិសាមញ្ញ	២.៧០២.០០០	២.៧០២.០០០	២.៧០២.០០០	២.៧០២.០០០	២.៧០២.០០០	២.៧០២.០០០	នាក់	
៨	បច្ចេកទេសស្ថិតិសាមញ្ញ ស្ថិតិសាមញ្ញស្របច្បាប់ ស្ថិតិសាមញ្ញស្របច្បាប់ ស្ថិតិសាមញ្ញស្របច្បាប់ ស្ថិតិសាមញ្ញស្របច្បាប់	ស្ថិតិសាមញ្ញស្របច្បាប់ ស្ថិតិសាមញ្ញស្របច្បាប់ ស្ថិតិសាមញ្ញស្របច្បាប់ ស្ថិតិសាមញ្ញស្របច្បាប់ ស្ថិតិសាមញ្ញស្របច្បាប់	ក្រសួងសេដ្ឋកិច្ច និងហិរញ្ញវត្ថុ អគ្គនាយកដ្ឋានស្ថិតិសាមញ្ញ អគ្គនាយកដ្ឋានស្ថិតិសាមញ្ញ អគ្គនាយកដ្ឋានស្ថិតិសាមញ្ញ អគ្គនាយកដ្ឋានស្ថិតិសាមញ្ញ	១.២០០.០០០	១.២០០.០០០	១.២០០.០០០	១.២០០.០០០	១.២០០.០០០	១.២០០.០០០	នាក់	

ការវិនិយោគសាងសង់  
 ធនាគារកម្ពុជា ភ.ស. 2564 - 2570  
 មតិយោបល់លើគម្រោងសាងសង់

១. ក្រុមហ៊ុនត្រូវផ្តល់ ២ ឯកសារ ធានាពាក់ព័ន្ធ
២. ក្រុមហ៊ុនត្រូវបំពេញតាមលក្ខខណ្ឌដែលបានកំណត់ក្នុង ៧ ជំពូកស្របតាមតារាងខាងក្រោម
- ក្រុមហ៊ុន ១ ឯកសារត្រូវ គ្មាន ឯកសារសម្រាប់បំពេញ
- ១.២ ធនាគារកម្ពុជា

រៀ	គោលដៅ	តម្រូវការ	ស្ថានភាព (បំពេញ/មិន បំពេញ)	បំពេញ					សរុប (លាន រៀល)	កាលបរិច្ឆេទ	
				2564 (លាន រៀល)	2567 (លាន រៀល)	2568 (លាន រៀល)	2569 (លាន រៀល)	2570 (លាន រៀល)			
១	សេវាកម្មបណ្តោះអាសន្ន សេវាកម្មបណ្តោះអាសន្ន សេវាកម្មបណ្តោះអាសន្ន	សេវាកម្មបណ្តោះអាសន្ន សេវាកម្មបណ្តោះអាសន្ន សេវាកម្មបណ្តោះអាសន្ន	សេវាកម្មបណ្តោះអាសន្ន សេវាកម្មបណ្តោះអាសន្ន សេវាកម្មបណ្តោះអាសន្ន	80.000 (លាន រៀល)	80.000 (លាន រៀល)	80.000 (លាន រៀល)	80.000 (លាន រៀល)	80.000 (លាន រៀល)	320.000 (លាន រៀល)	ដំបូង កំណត់ កំណត់ កំណត់ កំណត់ កំណត់	រដ្ឋ កំណត់
១០	សេវាកម្មបណ្តោះអាសន្ន សេវាកម្មបណ្តោះអាសន្ន សេវាកម្មបណ្តោះអាសន្ន សេវាកម្មបណ្តោះអាសន្ន សេវាកម្មបណ្តោះអាសន្ន សេវាកម្មបណ្តោះអាសន្ន	សេវាកម្មបណ្តោះអាសន្ន សេវាកម្មបណ្តោះអាសន្ន សេវាកម្មបណ្តោះអាសន្ន សេវាកម្មបណ្តោះអាសន្ន សេវាកម្មបណ្តោះអាសន្ន សេវាកម្មបណ្តោះអាសន្ន	សេវាកម្មបណ្តោះអាសន្ន សេវាកម្មបណ្តោះអាសន្ន សេវាកម្មបណ្តោះអាសន្ន សេវាកម្មបណ្តោះអាសន្ន សេវាកម្មបណ្តោះអាសន្ន សេវាកម្មបណ្តោះអាសន្ន	250.000 (លាន រៀល)	250.000 (លាន រៀល)	250.000 (លាន រៀល)	250.000 (លាន រៀល)	250.000 (លាន រៀល)	1.250.000 (លាន រៀល)	កំណត់ កំណត់ កំណត់ កំណត់ កំណត់ កំណត់	រដ្ឋ កំណត់
<b>សរុប ១០ គោលដៅ</b>				<b>530.000</b>	<b>530.000</b>	<b>530.000</b>	<b>530.000</b>	<b>530.000</b>	<b>2.580.000</b>		

ក្រសួងសេដ្ឋកិច្ច និងហិរញ្ញវត្ថុ  
 អគ្គនាយកដ្ឋានសេដ្ឋកិច្ច និងហិរញ្ញវត្ថុ  
 មជ្ឈមណ្ឌលស្រាវជ្រាវសេដ្ឋកិច្ច និងហិរញ្ញវត្ថុ

- ក. ក្រសួងសេដ្ឋកិច្ច និងហិរញ្ញវត្ថុ
- ខ. ក្រសួងសេដ្ឋកិច្ច និងហិរញ្ញវត្ថុ អគ្គនាយកដ្ឋានសេដ្ឋកិច្ច និងហិរញ្ញវត្ថុ មជ្ឈមណ្ឌលស្រាវជ្រាវសេដ្ឋកិច្ច និងហិរញ្ញវត្ថុ
- គ. ក្រសួងសេដ្ឋកិច្ច និងហិរញ្ញវត្ថុ អគ្គនាយកដ្ឋានសេដ្ឋកិច្ច និងហិរញ្ញវត្ថុ មជ្ឈមណ្ឌលស្រាវជ្រាវសេដ្ឋកិច្ច និងហិរញ្ញវត្ថុ

៣.៣ ធនាគារ ក្រុមហ៊ុន និងធនាគារធនាគារ

#	ប្រភេទ	ស្ថាប័ន	សិទ្ធិប្រើប្រាស់ (គម្រប)	សម្រាប់				សរុប (គម្រប)	ស្ថានភាព ស្រាប់	ស្ថានភាព សរុប
				2566 (គម្រប)	2567 (គម្រប)	2568 (គម្រប)	2569 (គម្រប)			
1	សិទ្ធិប្រើប្រាស់ស្ថាប័ន សរុប	សិទ្ធិប្រើប្រាស់ស្ថាប័ន សរុប	សិទ្ធិប្រើប្រាស់ស្ថាប័ន សរុប	120.000 (គម្រប)	120.000 (គម្រប)	120.000 (គម្រប)	120.000 (គម្រប)	120.000 (គម្រប)	120.000 (គម្រប)	120.000 (គម្រប)
2	សិទ្ធិប្រើប្រាស់ស្ថាប័ន សរុប	សិទ្ធិប្រើប្រាស់ស្ថាប័ន សរុប	សិទ្ធិប្រើប្រាស់ស្ថាប័ន សរុប	15.000 (គម្រប)	15.000 (គម្រប)	15.000 (គម្រប)	15.000 (គម្រប)	15.000 (គម្រប)	15.000 (គម្រប)	15.000 (គម្រប)

របាយការណ៍សង្ខេប  
 ឆ្នាំសេដ្ឋកិច្ច ២០១៨-២០១៩  
 របស់ក្រុមហ៊ុន ភីអិលស៊ី

- ក. ប្រតិបត្តិការសេវា និង ការលក់
- ខ. ប្រតិបត្តិការសេវា និង ការលក់
- គ. ប្រតិបត្តិការសេវា និង ការលក់
- ឃ. ប្រតិបត្តិការសេវា និង ការលក់

៣.១ ប្រតិបត្តិការសេវា និង ការលក់

ឆ្នាំ	ប្រភេទ	ប្រភេទ	ស្ថិតិសេវា (លានដុល្លារ អាមេរិក)	ប្រតិបត្តិការសេវា និង ការលក់					ស្ថិតិសេវា (លានដុល្លារ អាមេរិក)	
				២០១៨ (លានដុល្លារ អាមេរិក)	២០១៧ (លានដុល្លារ អាមេរិក)	២០១៦ (លានដុល្លារ អាមេរិក)	២០១៥ (លានដុល្លារ អាមេរិក)	២០១៤ (លានដុល្លារ អាមេរិក)		
២	ប្រតិបត្តិការសេវា និង ការលក់	ប្រតិបត្តិការសេវា និង ការលក់	ប្រតិបត្តិការសេវា និង ការលក់	15,000	15,000	15,000	15,000	15,000	ប្រតិបត្តិការសេវា និង ការលក់	15,000
៤	ប្រតិបត្តិការសេវា និង ការលក់	ប្រតិបត្តិការសេវា និង ការលក់	ប្រតិបត្តិការសេវា និង ការលក់	10,000	10,000	10,000	10,000	10,000	ប្រតិបត្តិការសេវា និង ការលក់	10,000

របាយការណ៍សង្ខេប  
 ឆ្នាំ ២០១៦  
 របស់ក្រុមហ៊ុន ភីអិលស៊ី

- ១. ក្រុមហ៊ុន ភីអិលស៊ី
- ២. ក្រុមហ៊ុន ភីអិលស៊ី ក្រុមហ៊ុន ភីអិលស៊ី ក្រុមហ៊ុន ភីអិលស៊ី ក្រុមហ៊ុន ភីអិលស៊ី
- ៣. ក្រុមហ៊ុន ភីអិលស៊ី ក្រុមហ៊ុន ភីអិលស៊ី ក្រុមហ៊ុន ភីអិលស៊ី ក្រុមហ៊ុន ភីអិលស៊ី

៣.៣ របាយការណ៍សង្ខេប

ឆ្នាំ	ប្រភេទ	ព័ត៌មាន	លំហូរ (លានដុល្លារ អាមេរិក)	ប្រាក់ចំណូល					សរុប	ប្រភេទ ស្ថិតិ
				2016 (លាន ដុល្លារ)	2017 (លាន ដុល្លារ)	2018 (លាន ដុល្លារ)	2019 (លាន ដុល្លារ)	2020 (លាន ដុល្លារ)		
១	ប្រាក់ចំណូល សរុប	ប្រាក់ចំណូល សរុប	15,000	15,000	15,000	15,000	15,000	15,000	ប្រាក់ចំណូល សរុប	
២	ប្រាក់ចំណូល សរុប	ប្រាក់ចំណូល សរុប	15,000	15,000	15,000	15,000	15,000	15,000	ប្រាក់ចំណូល សរុប	



ក្រសួងកសិកម្ម រុក្ខាប្រមាញ់  
 និងនេសាទ (ក.ក. ២៥៤ - ២៧០)  
 អគ្គនាយកដ្ឋានពាណិជ្ជកម្មនេសាទ

១. ក្រសួងទឹកជ្រូក ២ កំណែសម្រួល ធានាគុណភាព
២. ក្រសួងពាណិជ្ជកម្មកម្ពុជា ក្រសួងពាណិជ្ជកម្មកម្ពុជា ១ ដើម្បីកែលម្អគុណភាពកំរិត
៣. ក្រសួងទឹកជ្រូក កសិករ ធានាគុណភាពកំរិត

៣.៣ ធានាគុណភាព ធានាគុណភាព

ឆ្នាំ	ប្រភេទ	ប្រភេទ	លំដាប់ (លេខតាម ប្រភេទ)	តម្លៃប្រាក់					សរុប (ល.រ)	ស្ថានភាព ស្រុក	ស្ថានភាព សរុប
				២៥៤៤ (ល.រ)	២៥៤៧ (ល.រ)	២៥៤៨ (ល.រ)	២៥៤៩ (ល.រ)	២៥៧០ (ល.រ)			
១	ក្រសួងទឹកជ្រូក ១ ក្រសួងពាណិជ្ជកម្ម	ក្រសួងទឹកជ្រូក ក្រសួងពាណិជ្ជកម្ម	ក្រសួងទឹកជ្រូក ១ កសិករ ស្រុក	១០០.០០០ (ល.រ)	១០០.០០០ (ល.រ)	១០០.០០០ (ល.រ)	១០០.០០០ (ល.រ)	១០០.០០០ (ល.រ)	ក្រសួងទឹកជ្រូក ក្រសួងពាណិជ្ជកម្ម	ក្រសួង ពាណិជ្ជកម្ម	
២	ក្រសួងពាណិជ្ជកម្ម	ក្រសួងពាណិជ្ជកម្ម	ក្រសួងពាណិជ្ជកម្ម	២០.០០០ (ល.រ)	២០.០០០ (ល.រ)	២០.០០០ (ល.រ)	២០.០០០ (ល.រ)	២០.០០០ (ល.រ)	ក្រសួងពាណិជ្ជកម្ម	ក្រសួង ពាណិជ្ជកម្ម	





គណនីត្រួតពិនិត្យ  
 របស់អង្គការសហប្រជាជាតិ  
 ឆ្នាំ ២០១៧ (ក.ក. ២១៤ - ២១៧)  
 អង្គការសហប្រជាជាតិ

ក. បញ្ជីត្រួតពិនិត្យ ២ ឆ្នាំមុន ធានាបាននូវ  
 បញ្ជីត្រួតពិនិត្យរបស់អង្គការសហប្រជាជាតិដែលបានបញ្ជីនៅ  
 ក្នុងបញ្ជី ២ ឆ្នាំមុន ធានាបាននូវបញ្ជីត្រួតពិនិត្យ  
 ២.១ ធានាបាននូវ ធានាបាននូវបញ្ជីត្រួតពិនិត្យ

#	ឈ្មោះ	ស្ថិតិ	ស្ថិតិ (លេខ) (លេខ)	ស្ថិតិ					ស្ថិតិ (លេខ)	ស្ថិតិ (លេខ)
				2566 (លេខ)	2567 (លេខ)	2568 (លេខ)	2569 (លេខ)	2570 (លេខ)		
13	បញ្ជីត្រួតពិនិត្យ បញ្ជីត្រួតពិនិត្យ បញ្ជីត្រួតពិនិត្យ	បញ្ជីត្រួតពិនិត្យ បញ្ជីត្រួតពិនិត្យ បញ្ជីត្រួតពិនិត្យ	បញ្ជីត្រួតពិនិត្យ បញ្ជីត្រួតពិនិត្យ បញ្ជីត្រួតពិនិត្យ	30,000	30,000	30,000	30,000	30,000	បញ្ជីត្រួតពិនិត្យ បញ្ជីត្រួតពិនិត្យ បញ្ជីត្រួតពិនិត្យ	លេខ (លេខ)
14	បញ្ជីត្រួតពិនិត្យ បញ្ជីត្រួតពិនិត្យ បញ្ជីត្រួតពិនិត្យ បញ្ជីត្រួតពិនិត្យ បញ្ជីត្រួតពិនិត្យ	បញ្ជីត្រួតពិនិត្យ បញ្ជីត្រួតពិនិត្យ បញ្ជីត្រួតពិនិត្យ បញ្ជីត្រួតពិនិត្យ បញ្ជីត្រួតពិនិត្យ	បញ្ជីត្រួតពិនិត្យ បញ្ជីត្រួតពិនិត្យ បញ្ជីត្រួតពិនិត្យ បញ្ជីត្រួតពិនិត្យ បញ្ជីត្រួតពិនិត្យ	50,000	50,000	50,000	50,000	50,000	បញ្ជីត្រួតពិនិត្យ បញ្ជីត្រួតពិនិត្យ បញ្ជីត្រួតពិនិត្យ បញ្ជីត្រួតពិនិត្យ បញ្ជីត្រួតពិនិត្យ	លេខ (លេខ)



ក្រសួងសេដ្ឋកិច្ច និងហិរញ្ញវត្ថុ  
 អគ្គនាយកដ្ឋានសេដ្ឋកិច្ច និងហិរញ្ញវត្ថុ  
 មជ្ឈមណ្ឌលស្រាវជ្រាវសេដ្ឋកិច្ច និងហិរញ្ញវត្ថុ

- ១. ក្រសួងសេដ្ឋកិច្ច និងហិរញ្ញវត្ថុ
- ២. ក្រសួងសេដ្ឋកិច្ច និងហិរញ្ញវត្ថុ
- ៣. ក្រសួងសេដ្ឋកិច្ច និងហិរញ្ញវត្ថុ

៣.២ ធនាគារកសិកម្ម និងកសិករ

កំរិត	ប្រភេទ	ប្រភេទ	ស្ថិតិ (លេខប្រាក់)	ប្រភេទ					សរុប	ប្រភេទ	ប្រភេទ
				2566 (លាន ដុល្លារ)	2567 (លាន ដុល្លារ)	2568 (លាន ដុល្លារ)	2569 (លាន ដុល្លារ)	2570 (លាន ដុល្លារ)			
17	ប្រភេទសេវាសេដ្ឋកិច្ច និងហិរញ្ញវត្ថុ (លេខប្រាក់)	សេវាសេដ្ឋកិច្ច និងហិរញ្ញវត្ថុ	ប្រភេទសេវាសេដ្ឋកិច្ច និងហិរញ្ញវត្ថុ	10,000	10,000	10,000	10,000	10,000	ប្រភេទសេវាសេដ្ឋកិច្ច និងហិរញ្ញវត្ថុ	សេវាសេដ្ឋកិច្ច និងហិរញ្ញវត្ថុ	
18	ប្រភេទសេវាសេដ្ឋកិច្ច និងហិរញ្ញវត្ថុ	សេវាសេដ្ឋកិច្ច និងហិរញ្ញវត្ថុ	ប្រភេទសេវាសេដ្ឋកិច្ច និងហិរញ្ញវត្ថុ	10,000	10,000	10,000	10,000	10,000	ប្រភេទសេវាសេដ្ឋកិច្ច និងហិរញ្ញវត្ថុ	សេវាសេដ្ឋកិច្ច និងហិរញ្ញវត្ថុ	





១. ក្រុមហ៊ុនផលិតផល 3 ឆ្នាំសេដ្ឋកិច្ចជាតិ

២. ក្រុមហ៊ុនផលិតផលកសិកម្មសត្វល្អិតសត្វលាមកស្រូវ 4 1 ឆ្នាំសេដ្ឋកិច្ចជាតិ

ក្រុមហ៊ុន 4 ឆ្នាំសេដ្ឋកិច្ចជាតិ

4.1 ធនាគារកសិកម្ម

ឆ្នាំ	ប្រភេទ	ស្ថាប័ន	ប្រភេទ	ប្រភេទ	ប្រភេទ					សរុប	ឯកតា
					2004	2007	2008	2009	2010		
3	ក្រុមហ៊ុនផលិតផលស្រូវ	ក្រុមហ៊ុនផលិតផលស្រូវ	ក្រុមហ៊ុនផលិតផលស្រូវ	1. ក្រុមហ៊ុនផលិតផលស្រូវ	80,000	80,000	80,000	80,000	80,000	400,000	រៀល
				2. ក្រុមហ៊ុនផលិតផលស្រូវ							
				3. ក្រុមហ៊ុនផលិតផលស្រូវ							
				4. ក្រុមហ៊ុនផលិតផលស្រូវ							
4	ក្រុមហ៊ុនផលិតផលស្រូវ	ក្រុមហ៊ុនផលិតផលស្រូវ	ក្រុមហ៊ុនផលិតផលស្រូវ	ក្រុមហ៊ុនផលិតផលស្រូវ							
				ក្រុមហ៊ុនផលិតផលស្រូវ							
				ក្រុមហ៊ុនផលិតផលស្រូវ							
				ក្រុមហ៊ុនផលិតផលស្រូវ							

ក្រសួងសេដ្ឋកិច្ច និងហិរញ្ញវត្ថុ  
 អគ្គនាយកដ្ឋានពន្ធដារ  
 អគ្គនាយកដ្ឋានពន្ធដារ

- ១. ក្រសួងសេដ្ឋកិច្ច និងហិរញ្ញវត្ថុ
- ២. ក្រសួងសេដ្ឋកិច្ច និងហិរញ្ញវត្ថុ
- ៣. ក្រសួងសេដ្ឋកិច្ច និងហិរញ្ញវត្ថុ

៤.១ ធនាគារកម្ពុជា

កំណត់ត្រា	ប្រភេទ	លេខបញ្ជី	លិខិតបញ្ជាក់ (លេខ/ថ្ងៃ)	ប្រាក់				ឈ្មោះ	លេខបញ្ជី	កំណត់ត្រា
				2566 (ល.រ)	2567 (ល.រ)	2568 (ល.រ)	2569 (ល.រ)			
១	ប្រាក់បញ្ញើប្រចាំថ្ងៃ	ប្រាក់បញ្ញើប្រចាំថ្ងៃ	ប្រាក់បញ្ញើប្រចាំថ្ងៃ	៤១.០០០	៤០.០០០	៤០.០០០	៤០.០០០	៤០.០០០	ប្រាក់បញ្ញើប្រចាំថ្ងៃ	ប្រាក់បញ្ញើប្រចាំថ្ងៃ
២	ប្រាក់បញ្ញើប្រចាំថ្ងៃ	ប្រាក់បញ្ញើប្រចាំថ្ងៃ	ប្រាក់បញ្ញើប្រចាំថ្ងៃ	៤១.០០០	៤០.០០០	៤០.០០០	៤០.០០០	៤០.០០០	ប្រាក់បញ្ញើប្រចាំថ្ងៃ	ប្រាក់បញ្ញើប្រចាំថ្ងៃ
៣	ប្រាក់បញ្ញើប្រចាំថ្ងៃ	ប្រាក់បញ្ញើប្រចាំថ្ងៃ	ប្រាក់បញ្ញើប្រចាំថ្ងៃ	៤១.០០០	៤០.០០០	៤០.០០០	៤០.០០០	៤០.០០០	ប្រាក់បញ្ញើប្រចាំថ្ងៃ	ប្រាក់បញ្ញើប្រចាំថ្ងៃ
៤	ប្រាក់បញ្ញើប្រចាំថ្ងៃ	ប្រាក់បញ្ញើប្រចាំថ្ងៃ	ប្រាក់បញ្ញើប្រចាំថ្ងៃ	៤១.០០០	៤០.០០០	៤០.០០០	៤០.០០០	៤០.០០០	ប្រាក់បញ្ញើប្រចាំថ្ងៃ	ប្រាក់បញ្ញើប្រចាំថ្ងៃ



រដ្ឋសភា  
 រដ្ឋសភា (ល.រ. 2566 - 2570)  
 គណៈកម្មាធិការជាតិរៀបចំការបោះឆ្នោត

- ៤. គណៈកម្មាធិការតំបន់ ៤ ក្រសួងសេដ្ឋកិច្ច និងហិរញ្ញវត្ថុ
- ៥. គណៈកម្មាធិការតំបន់ ៥ ក្រសួងសេដ្ឋកិច្ច និងហិរញ្ញវត្ថុ
- ៦. គណៈកម្មាធិការតំបន់ ៦ ក្រសួងសេដ្ឋកិច្ច និងហិរញ្ញវត្ថុ

៤.1 ឃុំរំ ១១៤

កំរិត	ឃុំរំ	ស្ថិតិសង្កាត់	សង្កាត់					សរុប	សង្កាត់	សរុប
			2566 (ល.រ)	2567 (ល.រ)	2568 (ល.រ)	2569 (ល.រ)	2570 (ល.រ)			
7	គណៈកម្មាធិការតំបន់ ៥ ក្រសួងសេដ្ឋកិច្ច និងហិរញ្ញវត្ថុ	13-ឃុំរំ សរុប 139 គូ	50.000 (ល.រ)	50.000 (ល.រ)	50.000 (ល.រ)	50.000 (ល.រ)	50.000 (ល.រ)	គណៈកម្មាធិការតំបន់ ៥ ក្រសួងសេដ្ឋកិច្ច និងហិរញ្ញវត្ថុ	250.000 (ល.រ)	

គណៈកម្មាធិការជាតិរៀបចំការបោះឆ្នោត  
 មានស្នាក់នៅ ផ្ទះលេខ ៤៤៤ - ៤៧០  
 ផ្លូវជាតិលេខ ៦ ភូមិបឹងកេងកង រាជធានីភ្នំពេញ

១. ប្រតិភូតំណាងរាស្ត្រ ៥ គណៈប្រធានប្រជាជន
២. ប្រតិភូតំណាងរាស្ត្រ ៥ គណៈប្រធានប្រជាជន ៥ ខេត្ត/ក្រុង/ស្រុក/ក្រុងស្រុក
- ប្រតិភូតំណាងរាស្ត្រ ៥ គណៈប្រធានប្រជាជន ៥ ខេត្ត/ក្រុង/ស្រុក/ក្រុងស្រុក

៤.១. គណៈប្រធានប្រជាជន

ឆ	គណៈប្រធានប្រជាជន	ឈ្មោះ	ស្ថិតិប្រជាជន (ប្រជាជន)	គណៈប្រធានប្រជាជន				សរុប	ស្ថិតិប្រជាជន
				២៥៦	២៥៧	២៥៨	២៥៩		
១	គណៈប្រធានប្រជាជន ៥ ខេត្ត/ក្រុង/ស្រុក/ក្រុងស្រុក	គណៈប្រធានប្រជាជន ៥ ខេត្ត/ក្រុង/ស្រុក/ក្រុងស្រុក	៥០០.០០០	៥០០.០០០	៥០០.០០០	៥០០.០០០	៥០០.០០០	៥០០.០០០	៥០០.០០០
២	គណៈប្រធានប្រជាជន ៥ ខេត្ត/ក្រុង/ស្រុក/ក្រុងស្រុក	គណៈប្រធានប្រជាជន ៥ ខេត្ត/ក្រុង/ស្រុក/ក្រុងស្រុក	៥០០.០០០	៥០០.០០០	៥០០.០០០	៥០០.០០០	៥០០.០០០	៥០០.០០០	៥០០.០០០
៣	គណៈប្រធានប្រជាជន ៥ ខេត្ត/ក្រុង/ស្រុក/ក្រុងស្រុក	គណៈប្រធានប្រជាជន ៥ ខេត្ត/ក្រុង/ស្រុក/ក្រុងស្រុក	៥០០.០០០	៥០០.០០០	៥០០.០០០	៥០០.០០០	៥០០.០០០	៥០០.០០០	៥០០.០០០
៤	គណៈប្រធានប្រជាជន ៥ ខេត្ត/ក្រុង/ស្រុក/ក្រុងស្រុក	គណៈប្រធានប្រជាជន ៥ ខេត្ត/ក្រុង/ស្រុក/ក្រុងស្រុក	៥០០.០០០	៥០០.០០០	៥០០.០០០	៥០០.០០០	៥០០.០០០	៥០០.០០០	៥០០.០០០

ក្រសួងកសិកម្ម រុក្ខាប្រមាញ់ និងនេសាទ  
 អគ្គនាយកដ្ឋានត្រីមាតិកា (គ.ត. 2566 - 2010)  
 មជ្ឈមណ្ឌលស្រាវជ្រាវស្រាប៊ីអូស៊ីន

- ១. គម្រោងលើស្រាប៊ីអូស៊ីន ១ ជំនាញស្រាប៊ីអូស៊ីន
- ២. គម្រោងលើស្រាប៊ីអូស៊ីន ២ គម្រោងស្រាវជ្រាវស្រាប៊ីអូស៊ីន ១ ១ ជំនាញស្រាប៊ីអូស៊ីន
- ៣. គម្រោងលើស្រាប៊ីអូស៊ីន ២ គម្រោងស្រាវជ្រាវស្រាប៊ីអូស៊ីន ២ ១ ជំនាញស្រាប៊ីអូស៊ីន

៤.1 ធនធានហិរញ្ញវត្ថុ

ឆ្នាំ	គម្រោង	ប្រភេទប្រាក់	កំណើន (លានដុល្លារ អាមេរិក)	សរុបគ្រោង				សរុបគ្រោង (លានដុល្លារ អាមេរិក)	សរុបគ្រោង (លានដុល្លារ អាមេរិក)	សរុបគ្រោង (លានដុល្លារ អាមេរិក)
				2566 (លានដុល្លារ អាមេរិក)	2567 (លានដុល្លារ អាមេរិក)	2568 (លានដុល្លារ អាមេរិក)	2569 (លានដុល្លារ អាមេរិក)			
១	គម្រោងលើស្រាប៊ីអូស៊ីន ១ ជំនាញស្រាប៊ីអូស៊ីន	ស្រាប៊ីអូស៊ីន	100,000	100,000	500,000	100,000	100,000	100,000	100,000	100,000
	គម្រោងលើស្រាប៊ីអូស៊ីន ២ គម្រោងស្រាវជ្រាវស្រាប៊ីអូស៊ីន ១ ១ ជំនាញស្រាប៊ីអូស៊ីន	ស្រាប៊ីអូស៊ីន								
	គម្រោងលើស្រាប៊ីអូស៊ីន ២ គម្រោងស្រាវជ្រាវស្រាប៊ីអូស៊ីន ២ ១ ជំនាញស្រាប៊ីអូស៊ីន	ស្រាប៊ីអូស៊ីន								
	<b>សរុប</b>		<b>100,000</b>	<b>100,000</b>	<b>500,000</b>	<b>100,000</b>	<b>100,000</b>	<b>100,000</b>	<b>100,000</b>	<b>100,000</b>



ក្រសួងសេដ្ឋកិច្ច និងហិរញ្ញវត្ថុ  
 ធនាគារជាតិកម្ពុជា (ក.ក. 2565 - 2570)  
 អគ្គនាយកដ្ឋានស្ថិតិ និងស្ថិតិសង្គម

ក. ក្រសួងសេដ្ឋកិច្ច និងហិរញ្ញវត្ថុ  
 ខ. ក្រសួងសេដ្ឋកិច្ច និងហិរញ្ញវត្ថុ  
 គ. ក្រសួងសេដ្ឋកិច្ច និងហិរញ្ញវត្ថុ

១.២ ធនាគារជាតិ

ក	ប្រភេទ	ប្រភេទ	ឈ្មោះ ប្រភេទ	ប្រភេទ					សរុប	ប្រភេទ ស្ថិតិ
				2564 (លាន រៀល)	2567 (លាន រៀល)	2568 (លាន រៀល)	2569 (លាន រៀល)	2570 (លាន រៀល)		
1	ប្រភេទស្ថិតិសង្គម ស្ថិតិសង្គមស្រុក ស្ថិតិសង្គមស្រុក ស្ថិតិសង្គមស្រុក ស្ថិតិសង្គមស្រុក	ស្ថិតិសង្គមស្រុក ស្ថិតិសង្គមស្រុក ស្ថិតិសង្គមស្រុក ស្ថិតិសង្គមស្រុក	ស្ថិតិសង្គមស្រុក ស្ថិតិសង្គមស្រុក ស្ថិតិសង្គមស្រុក ស្ថិតិសង្គមស្រុក	30000	30000	30000	30000	30000	ស្ថិតិសង្គមស្រុក ស្ថិតិសង្គមស្រុក ស្ថិតិសង្គមស្រុក ស្ថិតិសង្គមស្រុក	ស្ថិតិសង្គមស្រុក
2	ប្រភេទស្ថិតិសង្គម ស្ថិតិសង្គមស្រុក ស្ថិតិសង្គមស្រុក	ស្ថិតិសង្គមស្រុក ស្ថិតិសង្គមស្រុក ស្ថិតិសង្គមស្រុក	ស្ថិតិសង្គមស្រុក ស្ថិតិសង្គមស្រុក ស្ថិតិសង្គមស្រុក	20000	20000	20000	20000	20000	ស្ថិតិសង្គមស្រុក ស្ថិតិសង្គមស្រុក ស្ថិតិសង្គមស្រុក	ស្ថិតិសង្គមស្រុក



រាជធានីភ្នំពេញ  
 រដ្ឋបាលខណ្ឌដូនពេញ (គ.ក. 2566 - 2570)  
 មជ្ឈមណ្ឌលការងារសាងសង់

- ៤. បញ្ជីសម្រាប់ការងារសាងសង់ ៣ កំណត់ត្រាសម្រាប់ការងារសាងសង់សំណង់
- ៥. បញ្ជីសម្រាប់ការងារសាងសង់សម្រាប់ការងារសាងសង់សំណង់សម្រាប់ការងារសាងសង់ ៣ កំណត់ត្រាសម្រាប់ការងារសាងសង់
- ៦. បញ្ជីសម្រាប់ការងារសាងសង់ ៤ កំណត់ត្រាសម្រាប់ការងារសាងសង់សំណង់

៤.2 បញ្ជីសម្រាប់ការងារសាងសង់

កំណត់ត្រា	បញ្ជីសម្រាប់ការងារសាងសង់	បញ្ជីសម្រាប់ការងារសាងសង់ (គណនេយ្យ)	បញ្ជីសម្រាប់ការងារសាងសង់					សរុប	ឯកតា	ឯកតាសម្រាប់ការងារសាងសង់
			2566 (គណនេយ្យ)	2567 (គណនេយ្យ)	2568 (គណនេយ្យ)	2569 (គណនេយ្យ)	2570 (គណនេយ្យ)			
១	បញ្ជីសម្រាប់ការងារសាងសង់សម្រាប់ការងារសាងសង់សំណង់សម្រាប់ការងារសាងសង់សំណង់សម្រាប់ការងារសាងសង់សំណង់	បញ្ជីសម្រាប់ការងារសាងសង់សម្រាប់ការងារសាងសង់សំណង់សម្រាប់ការងារសាងសង់សំណង់សម្រាប់ការងារសាងសង់សំណង់	30,000 (គណនេយ្យ)	30,000 (គណនេយ្យ)	30,000 (គណនេយ្យ)	30,000 (គណនេយ្យ)	30,000 (គណនេយ្យ)	30,000	គណនេយ្យសម្រាប់ការងារសាងសង់សំណង់សម្រាប់ការងារសាងសង់សំណង់សម្រាប់ការងារសាងសង់សំណង់	
<b>សរុប ១</b>			<b>30,000</b>	<b>30,000</b>	<b>30,000</b>	<b>30,000</b>	<b>30,000</b>	<b>30,000</b>	<b>គណនេយ្យសម្រាប់ការងារសាងសង់សំណង់សម្រាប់ការងារសាងសង់សំណង់សម្រាប់ការងារសាងសង់សំណង់</b>	

ក្រសួងសេដ្ឋកិច្ច និងហិរញ្ញវត្ថុ  
 អគ្គនាយកដ្ឋានពន្ធដារ  
 អគ្គនាយកដ្ឋានពន្ធដារ

**តារាងបញ្ជីប្រភេទប្រាក់ចំណូល និងប្រាក់ចំណេញ ១១**  
**ប្រភេទប្រាក់ចំណូល និងប្រាក់ចំណេញ ១១**  
**១១ ប្រាក់ចំណូល និងប្រាក់ចំណេញ ១១**

ល.រ	ប្រភេទប្រាក់ចំណូល និងប្រាក់ចំណេញ	ប្រភេទប្រាក់ចំណូល និងប្រាក់ចំណេញ	ប្រភេទប្រាក់ចំណូល និងប្រាក់ចំណេញ				ប្រភេទប្រាក់ចំណូល និងប្រាក់ចំណេញ	ប្រភេទប្រាក់ចំណូល និងប្រាក់ចំណេញ
			២៥៦	២៥៧	២៥៨	២៥៩		
1	ប្រាក់ចំណូល និងប្រាក់ចំណេញ	ប្រភេទប្រាក់ចំណូល និងប្រាក់ចំណេញ	140,000	140,000	140,000	140,000	140,000	ប្រភេទប្រាក់ចំណូល និងប្រាក់ចំណេញ
			140,000	140,000	140,000	140,000	140,000	ប្រភេទប្រាក់ចំណូល និងប្រាក់ចំណេញ
			1,000,000	1,000,000	1,000,000	1,000,000	1,000,000	ប្រភេទប្រាក់ចំណូល និងប្រាក់ចំណេញ
			140,000	140,000	140,000	140,000	140,000	ប្រភេទប្រាក់ចំណូល និងប្រាក់ចំណេញ
			1,000,000	1,000,000	1,000,000	1,000,000	1,000,000	ប្រភេទប្រាក់ចំណូល និងប្រាក់ចំណេញ

រដ្ឋសភា  
 អង្គជំនុំជម្រះ (អវត. 2566 - 2570)  
 អង្គជំនុំជម្រះសាលាដំបូង

- ៤. ក្រសួងសេដ្ឋកិច្ច និងហិរញ្ញវត្ថុ
- ៥. ក្រសួងសេដ្ឋកិច្ច និងហិរញ្ញវត្ថុ និងស្ថាប័នក្រៅរដ្ឋបាលទាក់ទងនឹងសេដ្ឋកិច្ច និងហិរញ្ញវត្ថុ
- ៦. ក្រសួងសេដ្ឋកិច្ច និងហិរញ្ញវត្ថុ និងស្ថាប័នក្រៅរដ្ឋបាលទាក់ទងនឹងសេដ្ឋកិច្ច និងហិរញ្ញវត្ថុ

ក	ឈ្មោះ	ស្ថានភាព	ស្ថានភាព (សេដ្ឋកិច្ច និងហិរញ្ញវត្ថុ)	សម្រាប់					សរុប	សរុប	សរុប	
				2566 (លាន រៀល)	2567 (លាន រៀល)	2568 (លាន រៀល)	2569 (លាន រៀល)	2570 (លាន រៀល)				
1	ក្រសួងសេដ្ឋកិច្ច និងហិរញ្ញវត្ថុ ក្រសួងសេដ្ឋកិច្ច និងហិរញ្ញវត្ថុ ក្រសួងសេដ្ឋកិច្ច និងហិរញ្ញវត្ថុ ក្រសួងសេដ្ឋកិច្ច និងហិរញ្ញវត្ថុ ក្រសួងសេដ្ឋកិច្ច និងហិរញ្ញវត្ថុ	ស្ថានភាពសេដ្ឋកិច្ច និងហិរញ្ញវត្ថុ ស្ថានភាពសេដ្ឋកិច្ច និងហិរញ្ញវត្ថុ ស្ថានភាពសេដ្ឋកិច្ច និងហិរញ្ញវត្ថុ ស្ថានភាពសេដ្ឋកិច្ច និងហិរញ្ញវត្ថុ ស្ថានភាពសេដ្ឋកិច្ច និងហិរញ្ញវត្ថុ	ស្ថានភាពសេដ្ឋកិច្ច និងហិរញ្ញវត្ថុ ស្ថានភាពសេដ្ឋកិច្ច និងហិរញ្ញវត្ថុ ស្ថានភាពសេដ្ឋកិច្ច និងហិរញ្ញវត្ថុ ស្ថានភាពសេដ្ឋកិច្ច និងហិរញ្ញវត្ថុ ស្ថានភាពសេដ្ឋកិច្ច និងហិរញ្ញវត្ថុ	350,000	360,000	350,000	350,000	350,000	1,710,000	1,710,000	1,710,000	1,710,000
2	ក្រសួងសេដ្ឋកិច្ច និងហិរញ្ញវត្ថុ ក្រសួងសេដ្ឋកិច្ច និងហិរញ្ញវត្ថុ ក្រសួងសេដ្ឋកិច្ច និងហិរញ្ញវត្ថុ ក្រសួងសេដ្ឋកិច្ច និងហិរញ្ញវត្ថុ	ស្ថានភាពសេដ្ឋកិច្ច និងហិរញ្ញវត្ថុ ស្ថានភាពសេដ្ឋកិច្ច និងហិរញ្ញវត្ថុ ស្ថានភាពសេដ្ឋកិច្ច និងហិរញ្ញវត្ថុ ស្ថានភាពសេដ្ឋកិច្ច និងហិរញ្ញវត្ថុ	ស្ថានភាពសេដ្ឋកិច្ច និងហិរញ្ញវត្ថុ ស្ថានភាពសេដ្ឋកិច្ច និងហិរញ្ញវត្ថុ ស្ថានភាពសេដ្ឋកិច្ច និងហិរញ្ញវត្ថុ ស្ថានភាពសេដ្ឋកិច្ច និងហិរញ្ញវត្ថុ	50,000	50,000	50,000	50,000	50,000	200,000	200,000	200,000	200,000

ក្រសួងសេដ្ឋកិច្ច និងហិរញ្ញវត្ថុ  
 អគ្គនាយកដ្ឋានសេដ្ឋកិច្ច និងហិរញ្ញវត្ថុ  
 មន្ទីរពិគ្រោះយោបល់សេដ្ឋកិច្ច និងហិរញ្ញវត្ថុ

១. ក្រសួងសេដ្ឋកិច្ច និងហិរញ្ញវត្ថុ  
 ២. ក្រសួងសេដ្ឋកិច្ច និងហិរញ្ញវត្ថុ

១. ក្រសួងសេដ្ឋកិច្ច និងហិរញ្ញវត្ថុ  
 ១.១. អគ្គនាយកដ្ឋានសេដ្ឋកិច្ច និងហិរញ្ញវត្ថុ

ក	ឈ្មោះ	ស្ថាប័ន	ស្ថានភាព (លេខ)	លក្ខណៈ					ស្ថានភាព	ស្ថានភាព	ស្ថានភាព
				2566 (លាន រៀល)	2567 (លាន រៀល)	2568 (លាន រៀល)	2569 (លាន រៀល)	2570 (លាន រៀល)			
១	ក្រសួងសេដ្ឋកិច្ច និងហិរញ្ញវត្ថុ	ក្រសួងសេដ្ឋកិច្ច និងហិរញ្ញវត្ថុ	ក្រសួងសេដ្ឋកិច្ច និងហិរញ្ញវត្ថុ	30,000	30,000	30,000	30,000	30,000	ក្រសួងសេដ្ឋកិច្ច និងហិរញ្ញវត្ថុ	ក្រសួងសេដ្ឋកិច្ច និងហិរញ្ញវត្ថុ	ក្រសួងសេដ្ឋកិច្ច និងហិរញ្ញវត្ថុ
២	ក្រសួងសេដ្ឋកិច្ច និងហិរញ្ញវត្ថុ	ក្រសួងសេដ្ឋកិច្ច និងហិរញ្ញវត្ថុ	ក្រសួងសេដ្ឋកិច្ច និងហិរញ្ញវត្ថុ	30,000	30,000	30,000	30,000	30,000	ក្រសួងសេដ្ឋកិច្ច និងហិរញ្ញវត្ថុ	ក្រសួងសេដ្ឋកិច្ច និងហិរញ្ញវត្ថុ	ក្រសួងសេដ្ឋកិច្ច និងហិរញ្ញវត្ថុ
៣	ក្រសួងសេដ្ឋកិច្ច និងហិរញ្ញវត្ថុ	ក្រសួងសេដ្ឋកិច្ច និងហិរញ្ញវត្ថុ	ក្រសួងសេដ្ឋកិច្ច និងហិរញ្ញវត្ថុ	30,000	30,000	30,000	30,000	30,000	ក្រសួងសេដ្ឋកិច្ច និងហិរញ្ញវត្ថុ	ក្រសួងសេដ្ឋកិច្ច និងហិរញ្ញវត្ថុ	ក្រសួងសេដ្ឋកិច្ច និងហិរញ្ញវត្ថុ







ក្រសួងសេដ្ឋកិច្ច និងហិរញ្ញវត្ថុ  
 អគ្គនាយកដ្ឋានសេដ្ឋកិច្ច និងហិរញ្ញវត្ថុ  
 អគ្គនាយកដ្ឋានស្ថិតិ

- ក. ក្រសួងសេដ្ឋកិច្ច និងហិរញ្ញវត្ថុ
- ខ. ក្រសួងកសិកម្ម រុក្ខាប្រមាញ់ និងនេសាទ
- គ. ក្រសួងសុខាភិបាល
- ឃ. ក្រសួងស្ថិតិ
- ង. ក្រសួងស្ថិតិ

កំរិត	ឈ្មោះ	ស្ថិតិ	ឈ្មោះ	តម្លៃ					ឈ្មោះ	ឈ្មោះ	ឈ្មោះ
				2008 (លាន រៀល)	2009 (លាន រៀល)	2010 (លាន រៀល)	2011 (លាន រៀល)	2012 (លាន រៀល)			
១	ក្រសួងសេដ្ឋកិច្ច និងហិរញ្ញវត្ថុ	ស្ថិតិសេដ្ឋកិច្ច និងហិរញ្ញវត្ថុ	ស្ថិតិសេដ្ឋកិច្ច និងហិរញ្ញវត្ថុ	200,000	200,000	200,000	200,000	200,000	ស្ថិតិសេដ្ឋកិច្ច និងហិរញ្ញវត្ថុ	ស្ថិតិសេដ្ឋកិច្ច និងហិរញ្ញវត្ថុ	
២	ក្រសួងកសិកម្ម រុក្ខាប្រមាញ់ និងនេសាទ	ស្ថិតិកសិកម្ម រុក្ខាប្រមាញ់ និងនេសាទ	ស្ថិតិកសិកម្ម រុក្ខាប្រមាញ់ និងនេសាទ	30,000	30,000	30,000	30,000	30,000	ស្ថិតិកសិកម្ម រុក្ខាប្រមាញ់ និងនេសាទ	ស្ថិតិកសិកម្ម រុក្ខាប្រមាញ់ និងនេសាទ	

ក្រសួងសេដ្ឋកិច្ច និងហិរញ្ញវត្ថុ  
 អគ្គនាយកដ្ឋានសេដ្ឋកិច្ច និងហិរញ្ញវត្ថុ  
 មជ្ឈមណ្ឌលស្រាវជ្រាវសេដ្ឋកិច្ច និងហិរញ្ញវត្ថុ

- ១. ក្រសួងសេដ្ឋកិច្ច និងហិរញ្ញវត្ថុ
- ២. ក្រសួងសេដ្ឋកិច្ច និងហិរញ្ញវត្ថុ
- ៣. ក្រសួងសេដ្ឋកិច្ច និងហិរញ្ញវត្ថុ

៥.២ ធនាគារកសិកម្មកម្ពុជា

កំរិត	ឈ្មោះ	ស្ថានភាព	ស្ថានភាព បច្ចុប្បន្ន	ប្រាក់				សរុប	ស្ថានភាព	ស្ថានភាព
				2006 (លាន រៀល)	2007 (លាន រៀល)	2008 (លាន រៀល)	2009 (លាន រៀល)			
១	ធនាគារកសិកម្មកម្ពុជា ស្ថាប័នហិរញ្ញវត្ថុ ស្ថាប័នហិរញ្ញវត្ថុ ស្ថាប័នហិរញ្ញវត្ថុ ស្ថាប័នហិរញ្ញវត្ថុ	ស្ថានភាព ស្ថានភាព ស្ថានភាព ស្ថានភាព	ស្ថានភាព ស្ថានភាព ស្ថានភាព ស្ថានភាព	2000 (លាន រៀល)	2000 (លាន រៀល)	2000 (លាន រៀល)	2000 (លាន រៀល)	2000 (លាន រៀល)	ស្ថានភាព ស្ថានភាព ស្ថានភាព ស្ថានភាព	ស្ថានភាព ស្ថានភាព ស្ថានភាព ស្ថានភាព
<b>សរុប</b>				<b>2000</b>	<b>2000</b>	<b>2000</b>	<b>2000</b>	<b>2000</b>		



របាយការណ៍ស្រាវជ្រាវ

អង្គការកម្ពុជា ល.ក. 2566-2570

ផ្នែកការងារស្រាវជ្រាវ

- ក. គម្រោងស្រាវជ្រាវ 1 ការងារការងារស្រាវជ្រាវ
- ខ. គម្រោងស្រាវជ្រាវ 2 ការងារការងារស្រាវជ្រាវ

1. គម្រោងស្រាវជ្រាវ 3 ការងារការងារស្រាវជ្រាវ

1.1 ការងារការងារស្រាវជ្រាវ

ឆ្នាំ	គម្រោង	ប្រភេទគម្រោង	សំណួរ (បញ្ហាស្រាវជ្រាវ)	សម្រេចបាន				សរុប	ស្រាវជ្រាវ (ឆ្នាំ)	សរុប
				2566 (ឆ្នាំ)	2567 (ឆ្នាំ)	2568 (ឆ្នាំ)	2570 (ឆ្នាំ)			
1	ការងារការងារស្រាវជ្រាវ	ការងារការងារស្រាវជ្រាវ	ការងារការងារស្រាវជ្រាវ					100%	100%	
			ការងារការងារស្រាវជ្រាវ					100%	100%	
			ការងារការងារស្រាវជ្រាវ					100%	100%	
			ការងារការងារស្រាវជ្រាវ					100%	100%	
			ការងារការងារស្រាវជ្រាវ					100%	100%	



**รายละเอียดโครงการพัฒนา**

**แผนพัฒนาท้องถิ่น (พ.ศ. 2566-2570)**

**สำหรับ โครงการที่เป็นศักยภาพขององค์กรปกครองส่วนท้องถิ่น**

**(แบบ ผ 02/1)**



ក្រសួងសេដ្ឋកិច្ច និងហិរញ្ញវត្ថុ  
 អគ្គនាយកដ្ឋានពន្ធដារ (ល.ក. ២៥៥៤-២៥៧០)  
 អគ្គនាយកដ្ឋានពន្ធដារ  
 អគ្គនាយកដ្ឋានពន្ធដារ

១. ក្រសួងសេដ្ឋកិច្ច និងហិរញ្ញវត្ថុ  
 ២. ក្រសួងសេដ្ឋកិច្ច និងហិរញ្ញវត្ថុ  
 ៣. ក្រសួងសេដ្ឋកិច្ច និងហិរញ្ញវត្ថុ  
 ៤. ក្រសួងសេដ្ឋកិច្ច និងហិរញ្ញវត្ថុ

ល.រ	ប្រភេទ	ស្ថានភាព	ប្រភេទ	ប្រភេទ				សរុប	ប្រភេទ	ប្រភេទ
				២៥៦៧ (ល.ក.)	២៥៦៨ (ល.ក.)	២៥៦៩ (ល.ក.)	២៥៧០ (ល.ក.)			
១	ប្រភេទសេដ្ឋកិច្ច និងហិរញ្ញវត្ថុ	ប្រភេទសេដ្ឋកិច្ច និងហិរញ្ញវត្ថុ	ប្រភេទសេដ្ឋកិច្ច និងហិរញ្ញវត្ថុ	ប្រភេទសេដ្ឋកិច្ច និងហិរញ្ញវត្ថុ	ប្រភេទសេដ្ឋកិច្ច និងហិរញ្ញវត្ថុ	ប្រភេទសេដ្ឋកិច្ច និងហិរញ្ញវត្ថុ	ប្រភេទសេដ្ឋកិច្ច និងហិរញ្ញវត្ថុ	ប្រភេទសេដ្ឋកិច្ច និងហិរញ្ញវត្ថុ	ប្រភេទសេដ្ឋកិច្ច និងហិរញ្ញវត្ថុ	
			១០.០០០.០០០	១០.០០០.០០០	១០.០០០.០០០	១០.០០០.០០០	១០.០០០.០០០	១០.០០០.០០០	១០.០០០.០០០	
			១០.០០០.០០០	១០.០០០.០០០	១០.០០០.០០០	១០.០០០.០០០	១០.០០០.០០០	១០.០០០.០០០	១០.០០០.០០០	
			១០.០០០.០០០	១០.០០០.០០០	១០.០០០.០០០	១០.០០០.០០០	១០.០០០.០០០	១០.០០០.០០០	១០.០០០.០០០	



**គណៈកម្មាធិការជាតិរៀបចំការបោះឆ្នោត**  
**អគ្គនាយកដ្ឋាន (លេខ ២៥៥-២១៧)**  
**ជំរក់ ភ្នំពេញ**

- ១. ប្រធានក្រុមប្រឹក្សាបោះឆ្នោត
- ២. ប្រធានក្រុមប្រឹក្សាបោះឆ្នោតខេត្តកំពង់ចាម ១ ជំរក់ ភ្នំពេញ
- ៣. ប្រធានក្រុមប្រឹក្សាបោះឆ្នោតខេត្តកំពង់ចាម ២ ជំរក់ ភ្នំពេញ
- ៤. ប្រធានក្រុមប្រឹក្សាបោះឆ្នោតខេត្តកំពង់ចាម ៣ ជំរក់ ភ្នំពេញ

រដ្ឋ	ឈ្មោះ	តំណែង	ស្ថានភាព (សមាជិក/សមាជិកា)	សម្រាប់				សរុប	សម្រាប់ប្រធាន
				២៥៥ (សមាជិក)	២៥៦ (សមាជិក)	២៥៧ (សមាជិក)	២៥៨ (សមាជិក)		
១	ប្រធានក្រុមប្រឹក្សាបោះឆ្នោតខេត្តកំពង់ចាម ១ ជំរក់ ភ្នំពេញ	ប្រធានក្រុមប្រឹក្សាបោះឆ្នោតខេត្តកំពង់ចាម ១ ជំរក់ ភ្នំពេញ	ប្រធានក្រុមប្រឹក្សាបោះឆ្នោតខេត្តកំពង់ចាម ១ ជំរក់ ភ្នំពេញ	១៧.០០០.០០០	១៧.០០០.០០០	១៧.០០០.០០០	១៧.០០០.០០០	១៧.០០០.០០០	១៧.០០០.០០០
	ប្រធានក្រុមប្រឹក្សាបោះឆ្នោតខេត្តកំពង់ចាម ២ ជំរក់ ភ្នំពេញ	ប្រធានក្រុមប្រឹក្សាបោះឆ្នោតខេត្តកំពង់ចាម ២ ជំរក់ ភ្នំពេញ	ប្រធានក្រុមប្រឹក្សាបោះឆ្នោតខេត្តកំពង់ចាម ២ ជំរក់ ភ្នំពេញ						
	ប្រធានក្រុមប្រឹក្សាបោះឆ្នោតខេត្តកំពង់ចាម ៣ ជំរក់ ភ្នំពេញ	ប្រធានក្រុមប្រឹក្សាបោះឆ្នោតខេត្តកំពង់ចាម ៣ ជំរក់ ភ្នំពេញ	ប្រធានក្រុមប្រឹក្សាបោះឆ្នោតខេត្តកំពង់ចាម ៣ ជំរក់ ភ្នំពេញ						





**ក្រសួងសេដ្ឋកិច្ច និងហិរញ្ញវត្ថុ**  
**អគ្គនាយកដ្ឋានពន្ធដារ**  
**អគ្គនាយកដ្ឋានពន្ធដារ**  
**អគ្គនាយកដ្ឋានពន្ធដារ**

**ក. ក្រសួងសេដ្ឋកិច្ច និងហិរញ្ញវត្ថុ**  
**ខ. អគ្គនាយកដ្ឋានពន្ធដារ**  
**គ. អគ្គនាយកដ្ឋានពន្ធដារ**  
**១. អគ្គនាយកដ្ឋានពន្ធដារ**  
**២. អគ្គនាយកដ្ឋានពន្ធដារ**

ល.រ	ប្រភេទ	ប្រភេទ	លេខបញ្ជី (លេខបញ្ជី)	ប្រភេទ					សរុប	ប្រភេទ សរុប	ប្រភេទ សរុប
				2566 (ល.រ)	2567 (ល.រ)	2568 (ល.រ)	2569 (ល.រ)	2570 (ល.រ)			
១	ប្រភេទពន្ធដារ	ប្រភេទពន្ធដារ	ប្រភេទពន្ធដារ	3.470.000	3.470.000	3.470.000	3.470.000	3.470.000	3.470.000	ប្រភេទ សរុប	ប្រភេទ សរុប
២	ប្រភេទពន្ធដារ	ប្រភេទពន្ធដារ	ប្រភេទពន្ធដារ	3.470.000	3.470.000	3.470.000	3.470.000	3.470.000	3.470.000	ប្រភេទ សរុប	ប្រភេទ សរុប











**ក្រសួងសេដ្ឋកិច្ច និងហិរញ្ញវត្ថុ**  
**អគ្គនាយកដ្ឋានសេដ្ឋកិច្ច និងហិរញ្ញវត្ថុ**  
**ជំពូកទី ២: ការវិនិយោគ និងការប្រកួតប្រជែង**  
**ផែនការវិនិយោគសាងសង់ស្រះស្រោចស្រែ**

- ក. ក្រសួងសេដ្ឋកិច្ច និងហិរញ្ញវត្ថុ
- ខ. ក្រសួងកសិកម្ម រុក្ខាប្រមាញ់ និងនេសាទ
- គ. ក្រសួងសេដ្ឋកិច្ច និងហិរញ្ញវត្ថុ
- ឃ. ក្រសួងសេដ្ឋកិច្ច និងហិរញ្ញវត្ថុ

ល.រ	គោលដៅ	ទីតាំង	សម្រាប់	សម្រាប់ឆ្នាំ					សរុប	ឈ្មោះម្ចាស់	ស្ថានភាព
				២០២៤	២០២៧	២០២៨	២០២៩	២០៣០			
១	សាងសង់ស្រះស្រោចស្រែសម្រាប់ស្រែកសិករ	ស្រុកស្រែស្រោច	ស្រែកសិករ ១០០០ ហិកតា ១០០០ ហិកតា ១០០០ ហិកតា ១០០០ ហិកតា ១០០០ ហិកតា ១០០០ ហិកតា ១០០០ ហិកតា ១០០០ ហិកតា ១០០០ ហិកតា	១.០០០.០០០	១.០០០.០០០	១.០០០.០០០	១.០០០.០០០	១.០០០.០០០	៥.០០០.០០០	ស្រុកស្រែស្រោច	ស្រុកស្រែស្រោច

กรมส่งเสริมการค้าระหว่างประเทศ  
 กระทรวงพาณิชย์ (ท.ศ.2566-2570)  
 ฝ่ายส่งเสริมการค้าระหว่างประเทศเขตพัฒนาพิเศษภาคตะวันออก  
 สำนักงานส่งเสริมการค้าระหว่างประเทศ เขตพัฒนาพิเศษภาคตะวันออก

- ก. กรมส่งเสริมการค้าระหว่างประเทศ
- ข. กรมส่งเสริมการค้าระหว่างประเทศเขตพัฒนาพิเศษภาคตะวันออก 2 กรมส่งเสริมการค้าระหว่างประเทศ
- ค. กรมส่งเสริมการค้าระหว่างประเทศเขตพัฒนาพิเศษภาคตะวันออก

3.1 แผนงาน งบดำเนินงาน

ปี	โครงการ	วัตถุประสงค์	ปีงบประมาณ (รายละเอียดโครงการ)	งบดำเนินงาน				งบกลาง	งบอุดหนุน	งบลงทุน	งบดำเนินงาน	งบอุดหนุน
				2568	2567	2569	2570					
2	โครงการส่งเสริมการค้าระหว่างประเทศเขตพัฒนาพิเศษภาคตะวันออก	ส่งเสริมการค้าระหว่างประเทศเขตพัฒนาพิเศษภาคตะวันออก	โครงการส่งเสริมการค้าระหว่างประเทศเขตพัฒนาพิเศษภาคตะวันออก	1,000,000	1,000,000	1,000,000	1,000,000					
				1,000,000	1,000,000	1,000,000	1,000,000					

គណនីបញ្ជីប្រតិបត្តិការ  
 ឆ្នាំ ២០២៤-២០២៥ (រ.ម. ២៥៦០-២៥៧០)  
 ផ្នែក គណនីបញ្ជីប្រតិបត្តិការប្រតិបត្តិការប្រតិបត្តិការ  
 ឆ្នាំ ២០២៤-២០២៥ ផ្នែក គណនីបញ្ជីប្រតិបត្តិការ

- ១. ប្រតិបត្តិការប្រតិបត្តិការ
- ២. ប្រតិបត្តិការប្រតិបត្តិការប្រតិបត្តិការ ២.២ ប្រតិបត្តិការប្រតិបត្តិការ
- ៣. ប្រតិបត្តិការ ៣.១ ប្រតិបត្តិការប្រតិបត្តិការ
- ៣.២ ប្រតិបត្តិការប្រតិបត្តិការ

កំណត់ត្រា	ឆ្នាំ ២០២៤	ឆ្នាំ ២០២៥				សរុប	កំណត់ត្រា	ឆ្នាំ ២០២៤	ឆ្នាំ ២០២៥
		2568	2569	2570	2571				
1. ប្រតិបត្តិការប្រតិបត្តិការ ប្រតិបត្តិការប្រតិបត្តិការ ប្រតិបត្តិការ	5,000,000	5,000,000	5,000,000	5,000,000	5,000,000	ប្រតិបត្តិការ ប្រតិបត្តិការ ប្រតិបត្តិការ	ប្រតិបត្តិការ ប្រតិបត្តិការ ប្រតិបត្តិការ	ប្រតិបត្តិការ ប្រតិបត្តិការ ប្រតិបត្តិការ	ប្រតិបត្តិការ ប្រតិបត្តិការ ប្រតិបត្តិការ
<b>សរុប</b>									

ក្រសួងកសិកម្ម រុក្ខាប្រមាញ់ និងនេសាទ

មន្ទីរកសិកម្ម រុក្ខាប្រមាញ់ និងនេសាទ

ផ្នែកបច្ចេកទេសស្រាវជ្រាវ និងបណ្តុះបណ្តាលបច្ចេកទេស  
 វិទ្យាស្ថានជាតិបច្ចេកទេសស្រាវជ្រាវ និងបណ្តុះបណ្តាលបច្ចេកទេស  
 កសិកម្ម រុក្ខាប្រមាញ់ និងនេសាទ

១. គម្រោងស្រាវជ្រាវ ១) ការសិក្សាស្រាវជ្រាវស្តីពីការប្រើប្រាស់

២. គម្រោងស្រាវជ្រាវ ២) ការសិក្សាស្រាវជ្រាវស្តីពីការប្រើប្រាស់បច្ចេកទេសស្រាវជ្រាវ

គម្រោងស្រាវជ្រាវ ៣) ការសិក្សាស្រាវជ្រាវស្តីពីការប្រើប្រាស់បច្ចេកទេសស្រាវជ្រាវ

៤.១ ធនធានមនុស្ស

កំ	គម្រោង	ប្រភេទប្រតិបត្តិ	ចំនួនមនុស្ស (មនុស្ស)	សម្រាប់ឆ្នាំ					សរុប	ប្រភេទមនុស្ស
				២០១៥ (មនុស្ស)	២០១៦ (មនុស្ស)	២០១៧ (មនុស្ស)	២០១៨ (មនុស្ស)	២០១៩ (មនុស្ស)		
1	គម្រោងស្រាវជ្រាវស្តីពីការប្រើប្រាស់បច្ចេកទេសស្រាវជ្រាវ	ស្រាវជ្រាវស្តីពីការប្រើប្រាស់បច្ចេកទេសស្រាវជ្រាវ	១០	-	-	-	១០០,០០០	១០០,០០០	១០០,០០០	មនុស្សស្រាវជ្រាវ
2	គម្រោងស្រាវជ្រាវស្តីពីការប្រើប្រាស់បច្ចេកទេសស្រាវជ្រាវ	ស្រាវជ្រាវស្តីពីការប្រើប្រាស់បច្ចេកទេសស្រាវជ្រាវ	១០	-	-	-	១០០,០០០	១០០,០០០	១០០,០០០	មនុស្សស្រាវជ្រាវ

**ក្រសួងសេដ្ឋកិច្ច និងហិរញ្ញវត្ថុ**  
**អគ្គនាយកដ្ឋានសេដ្ឋកិច្ច និងហិរញ្ញវត្ថុ**  
**ផ្នែកស្រាវជ្រាវ និងការវិនិយោគ**  
**គណនេយ្យស្រាវជ្រាវ និងការវិនិយោគ**

- ១. ក្រសួងសេដ្ឋកិច្ច និងហិរញ្ញវត្ថុ
- ២. អគ្គនាយកដ្ឋានសេដ្ឋកិច្ច និងហិរញ្ញវត្ថុ
- ៣. ផ្នែកស្រាវជ្រាវ និងការវិនិយោគ
- ៤. គណនេយ្យស្រាវជ្រាវ និងការវិនិយោគ

**៤.១ ធនធានមនុស្ស**

ក	តំបន់	ប្រភេទ	លំដាប់	ចំនួន					សរុប	ឈ្មោះ	ស្ថាប័ន	ស្ថានភាព
				២០១៦	២០១៧	២០១៨	២០១៩	២០២០				
១	ក្រសួងសេដ្ឋកិច្ច និងហិរញ្ញវត្ថុ	អគ្គនាយកដ្ឋានសេដ្ឋកិច្ច និងហិរញ្ញវត្ថុ	ផ្នែកស្រាវជ្រាវ និងការវិនិយោគ	០	០	០	០	០	០	អគ្គនាយកដ្ឋានសេដ្ឋកិច្ច និងហិរញ្ញវត្ថុ	ស្ថាប័ន	
២	ក្រសួងសេដ្ឋកិច្ច និងហិរញ្ញវត្ថុ	អគ្គនាយកដ្ឋានសេដ្ឋកិច្ច និងហិរញ្ញវត្ថុ	ផ្នែកស្រាវជ្រាវ និងការវិនិយោគ	០	០	០	០	០	០	អគ្គនាយកដ្ឋានសេដ្ឋកិច្ច និងហិរញ្ញវត្ថុ	ស្ថាប័ន	
៣	ក្រសួងសេដ្ឋកិច្ច និងហិរញ្ញវត្ថុ	អគ្គនាយកដ្ឋានសេដ្ឋកិច្ច និងហិរញ្ញវត្ថុ	ផ្នែកស្រាវជ្រាវ និងការវិនិយោគ	០	០	០	០	០	០	អគ្គនាយកដ្ឋានសេដ្ឋកិច្ច និងហិរញ្ញវត្ថុ	ស្ថាប័ន	
៤	ក្រសួងសេដ្ឋកិច្ច និងហិរញ្ញវត្ថុ	អគ្គនាយកដ្ឋានសេដ្ឋកិច្ច និងហិរញ្ញវត្ថុ	ផ្នែកស្រាវជ្រាវ និងការវិនិយោគ	០	០	០	០	០	០	អគ្គនាយកដ្ឋានសេដ្ឋកិច្ច និងហិរញ្ញវត្ថុ	ស្ថាប័ន	

របាយការណ៍សង្ខេប  
 ឆ្នាំសេដ្ឋកិច្ច ២០២១-២០២០  
 ផ្នែក ត្រួតពិនិត្យគណនេយ្យសម្រាប់ប្រទេសកម្ពុជា  
 មតិយោបល់ស្តីពីរបាយការណ៍សង្ខេប

- ១. គ្រួសារដែលបាន ៣ ឆ្នាំក្រោយការបង្កើតឡើង
- ២. គ្រួសារដែលបានបង្កើតឡើងក្នុងរយៈពេល ៣ ឆ្នាំក្រោយការបង្កើតឡើង
- ៣. គ្រួសារដែលបានបង្កើតឡើងក្នុងរយៈពេល ៣ ឆ្នាំក្រោយការបង្កើតឡើង

៤.១ ធនធាន

ឆ្នាំ	ប្រភេទ	ប្រភេទ	ចំនួន (សម្រាប់គ្រួសារ)	តម្លៃ (លាន ដុល្លារ អាមេរិក)					សរុប	ស្របច្បាប់	
				២០២១ (លាន ដុល្លារ អាមេរិក)	២០២០ (លាន ដុល្លារ អាមេរិក)	២០១៩ (លាន ដុល្លារ អាមេរិក)	២០១៨ (លាន ដុល្លារ អាមេរិក)	២០១៧ (លាន ដុល្លារ អាមេរិក)			
៤	គ្រួសារដែលបានបង្កើតឡើងក្នុងរយៈពេល ៣ ឆ្នាំក្រោយការបង្កើតឡើង	គ្រួសារដែលបានបង្កើតឡើងក្នុងរយៈពេល ៣ ឆ្នាំក្រោយការបង្កើតឡើង	៣០០ គ្រួសារ	៣.០០០	-	-	-	-	-	៣.០០០	គ្រួសារដែលបានបង្កើតឡើងក្នុងរយៈពេល ៣ ឆ្នាំក្រោយការបង្កើតឡើង
៤	គ្រួសារដែលបានបង្កើតឡើងក្នុងរយៈពេល ៣ ឆ្នាំក្រោយការបង្កើតឡើង	គ្រួសារដែលបានបង្កើតឡើងក្នុងរយៈពេល ៣ ឆ្នាំក្រោយការបង្កើតឡើង	៣០០ គ្រួសារ	-	-	-	-	-	៤.៧០៣.០០០	៤.៧០៣.០០០	គ្រួសារដែលបានបង្កើតឡើងក្នុងរយៈពេល ៣ ឆ្នាំក្រោយការបង្កើតឡើង



**ក្រុមហ៊ុនស្រែកៅស៊ូកម្ពុជា**  
**ធនាគារកម្ពុជា (ក.ខ. 2566-2570)**  
**ផែនការយុទ្ធសាស្ត្រវិនិយោគសម្រាប់ឆ្នាំ ២០១៧ ដល់**  
**ឆ្នាំ ២០២០ ក្នុងក្របខណ្ឌផែនការយុទ្ធសាស្ត្រវិនិយោគសម្រាប់ឆ្នាំ ២០១៧ ដល់**

- ក. ក្រុមហ៊ុនស្រែកៅស៊ូកម្ពុជា
- ខ. ក្រុមហ៊ុនស្រែកៅស៊ូកម្ពុជាសម្រាប់ទីផ្សារក្រៅប្រទេស
- គ. ក្រុមហ៊ុនស្រែកៅស៊ូកម្ពុជាសម្រាប់ទីផ្សារក្នុងប្រទេស

**ក. ក្រុមហ៊ុនស្រែកៅស៊ូកម្ពុជា**

ឆ្នាំ	គម្រោង	ប្រភេទ	ទំហំប្រាក់ (លានដុល្លារអាមេរិក)	សម្រេចបាន					សរុប (លានដុល្លារអាមេរិក)	ភាគរយ (%)	ប្រភេទ វិនិយោគ
				2566 (លានដុល្លារអាមេរិក)	2567 (លានដុល្លារអាមេរិក)	2568 (លានដុល្លារអាមេរិក)	2569 (លានដុល្លារអាមេរិក)	2570 (លានដុល្លារអាមេរិក)			
១	គម្រោងវិនិយោគសម្រាប់ទីផ្សារក្រៅប្រទេស	វិនិយោគសម្រាប់ទីផ្សារក្រៅប្រទេស	១០០.០០០	-	-	-	-	-	១០០.០០០	១០០%	វិនិយោគសម្រាប់ទីផ្សារក្រៅប្រទេស
២	គម្រោងវិនិយោគសម្រាប់ទីផ្សារក្នុងប្រទេស	វិនិយោគសម្រាប់ទីផ្សារក្នុងប្រទេស	១០០.០០០	-	-	-	-	-	១០០.០០០	១០០%	វិនិយោគសម្រាប់ទីផ្សារក្នុងប្រទេស

กรมส่งเสริมการค้าระหว่างประเทศ  
 กระทรวงพาณิชย์ (ท.ร. 1556-2570)  
 ฝ่ายส่งเสริมการค้าระหว่างประเทศและส่งเสริมการค้า  
 สำนักงานส่งเสริมการค้าระหว่างประเทศ กรุงเทพมหานคร

1. ประเภทยี่ห้อ 3 สำหรับการค้าปลีก
2. ประเภทยี่ห้อ 3 สำหรับการค้าปลีก
3. ประเภทยี่ห้อ 3 สำหรับการค้าปลีก
4. ประเภทยี่ห้อ 3 สำหรับการค้าปลีก

4.1 แผนการตลาด

ปี	ประเภท	ลักษณะ	ปริมาณ (หน่วย)	การลงทุน					มูลค่ารวม (ล้านบาท)	หมายเหตุ	
				2544 (บาท)	2547 (บาท)	2550 (บาท)	2553 (บาท)	2556 (บาท)			
9	โครงการส่งเสริมการค้า	ส่งเสริมการค้า	ประมาณ 10,000	1,400,000	-	-	-	-	ประมาณ 10%	ประมาณ 1,400,000	ประมาณ 10%
10	โครงการส่งเสริมการค้า	ส่งเสริมการค้า	ประมาณ 10,000	400,000	-	-	-	-	ประมาณ 10%	ประมาณ 400,000	ประมาณ 10%

**ក្រុមហ៊ុនស្រូវស្រែក**  
**សម្រាប់ឆ្នាំ ២០១៦-២០១៧**  
**សេចក្តីផ្តើមរបស់អង្គការប្រឹក្សាភិបាលក្រុមហ៊ុន**  
**ស្តីពីរបាយការណ៍ស្តីពីស្ថានភាពហិរញ្ញវត្ថុ**

- ក. ក្រុមហ៊ុនស្រូវស្រែក គឺជាស្ថាប័នហិរញ្ញវត្ថុមិនមែនធានារ៉ាប់រង
- ខ. ក្រុមហ៊ុនស្រូវស្រែកបានរៀបចំរបាយការណ៍ស្តីពីស្ថានភាពហិរញ្ញវត្ថុ ក្នុងរបាយការណ៍ហិរញ្ញវត្ថុ
- គ. ក្រុមហ៊ុនស្រូវស្រែក ក៏ដូចជាអ្នកប្រឹក្សាភិបាល ក៏ដូចជាអ្នកប្រឹក្សាភិបាល ក៏ដូចជាអ្នកប្រឹក្សាភិបាល

**៤.១ របាយការណ៍**

កំណត់សម្គាល់	ព័ត៌មាន	រយៈពេល	ស្ថានភាពហិរញ្ញវត្ថុ				ស្ថានភាពហិរញ្ញវត្ថុ	ស្ថានភាពហិរញ្ញវត្ថុ	ស្ថានភាពហិរញ្ញវត្ថុ
			២០១៦ (លានរៀល)	២០១៧ (លានរៀល)	២០១៦ (លានរៀល)	២០១៧ (លានរៀល)			
១១	ប្រាក់បញ្ញើប្រាក់កម្ចីករ	ស្ថានភាពហិរញ្ញវត្ថុ ១០ ខែ	-	២០០.០០០	១០០.០០០	-	ស្ថានភាពហិរញ្ញវត្ថុ ១០ ខែ	ស្ថានភាពហិរញ្ញវត្ថុ ១០ ខែ	ស្ថានភាពហិរញ្ញវត្ថុ ១០ ខែ
១២	ប្រាក់បញ្ញើប្រាក់កម្ចីករ	ស្ថានភាពហិរញ្ញវត្ថុ ១០ ខែ	-	១០០.០០០	-	-	ស្ថានភាពហិរញ្ញវត្ថុ ១០ ខែ	ស្ថានភាពហិរញ្ញវត្ថុ ១០ ខែ	ស្ថានភាពហិរញ្ញវត្ថុ ១០ ខែ
១៣	ប្រាក់បញ្ញើប្រាក់កម្ចីករ	ស្ថានភាពហិរញ្ញវត្ថុ ១០ ខែ	-	-	១០០.០០០	១០០.០០០	ស្ថានភាពហិរញ្ញវត្ថុ ១០ ខែ	ស្ថានភាពហិរញ្ញវត្ថុ ១០ ខែ	ស្ថានភាពហិរញ្ញវត្ថុ ១០ ខែ

សំណុំ 150

២០១៧ ២០១៨

ក្រសួងសេដ្ឋកិច្ច និងហិរញ្ញវត្ថុ  
 អគ្គនាយកដ្ឋានស្ថិតិ (ល.ក. 2566-2570)  
 ជំពូកទី ២ តារាង ២១ ទិន្នន័យសេដ្ឋកិច្ច និងហិរញ្ញវត្ថុ  
 របស់កម្ពុជា ឆ្នាំ ២០១៧ និង ២០១៨

- ក. ផលិតផលសរុប និង ផលិតផលសេវាសរុប
- ខ. ផលិតផលសរុបសេវាសរុប និង ផលិតផលសេវាសរុប និង ផលិតផលសរុបសេវាសរុប
- គ. ផលិតផលសរុបសេវាសរុប និង ផលិតផលសេវាសរុប និង ផលិតផលសរុបសេវាសរុប
- ឃ. ផលិតផលសរុបសេវាសរុប និង ផលិតផលសេវាសរុប និង ផលិតផលសរុបសេវាសរុប

ឆ្នាំ	ឈ្មោះ	ឯកតា	តំលៃ	តំលៃ (លាន ដុល្លារ អាមេរិក)					តំលៃសរុប	ប្រភេទ	ឯកតា	តំលៃ
				2017	2018	2019	2020	2021				
14	ផលិតផលសរុបសេវាសរុប និង ផលិតផលសេវាសរុប និង ផលិតផលសរុបសេវាសរុប	លាន ដុល្លារ អាមេរិក	លាន ដុល្លារ អាមេរិក	300,000	300,000	300,000	300,000	300,000	ផលិតផលសរុបសេវាសរុប និង ផលិតផលសេវាសរុប និង ផលិតផលសរុបសេវាសរុប	លាន ដុល្លារ អាមេរិក	300,000	
15	ផលិតផលសរុបសេវាសរុប និង ផលិតផលសេវាសរុប និង ផលិតផលសរុបសេវាសរុប	លាន ដុល្លារ អាមេរិក	លាន ដុល្លារ អាមេរិក	150,000	150,000	150,000	150,000	150,000	ផលិតផលសរុបសេវាសរុប និង ផលិតផលសេវាសរុប និង ផលិតផលសរុបសេវាសរុប	លាន ដុល្លារ អាមេរិក	150,000	

**ក្រសួងសេដ្ឋកិច្ច និងហិរញ្ញវត្ថុ**  
**អគ្គនាយកដ្ឋានសេដ្ឋកិច្ច**  
**គណនេយ្យសេដ្ឋកិច្ច**  
**អគ្គនាយកដ្ឋានស្ថិតិ**

- ក. ប្រតិបត្តិការស្ថិតិស្របច្បាប់ ៖ ការប្រតិបត្តិការស្ថិតិស្របច្បាប់
- ខ. ប្រតិបត្តិការស្ថិតិស្របច្បាប់សម្រាប់ការប្រតិបត្តិការស្ថិតិស្របច្បាប់ ៖ ការប្រតិបត្តិការស្ថិតិស្របច្បាប់សម្រាប់ការប្រតិបត្តិការស្ថិតិស្របច្បាប់
- គ. ប្រតិបត្តិការស្ថិតិស្របច្បាប់សម្រាប់ការប្រតិបត្តិការស្ថិតិស្របច្បាប់ ៖ ការប្រតិបត្តិការស្ថិតិស្របច្បាប់សម្រាប់ការប្រតិបត្តិការស្ថិតិស្របច្បាប់

**៤.១ ធនធានស្ថិតិ**

ល.រ	ប្រភេទ	ប្រភេទស្ថិតិ	កាលបរិច្ឆេទ (ខែ/ឆ្នាំ)	ប្រភេទធនធាន					សរុប	ប្រភេទធនធាន	ប្រភេទធនធាន
				២០១៤ (ល.រ)	២០១៧ (ល.រ)	២០២០ (ល.រ)	២០២៣ (ល.រ)	២០២៦ (ល.រ)			
០១	ប្រភេទធនធានស្ថិតិស្របច្បាប់	ប្រភេទធនធានស្ថិតិស្របច្បាប់	ខែ ០១ ឆ្នាំ ២០១៤	៧០០.០០០	៧០០.០០០	៧០០.០០០	៧០០.០០០	៧០០.០០០	៧០០.០០០	៧០០.០០០	
០២	ប្រភេទធនធានស្ថិតិស្របច្បាប់	ប្រភេទធនធានស្ថិតិស្របច្បាប់	ខែ ០១ ឆ្នាំ ២០១៧	៧០០.០០០	៧០០.០០០	៧០០.០០០	៧០០.០០០	៧០០.០០០	៧០០.០០០		
០៣	ប្រភេទធនធានស្ថិតិស្របច្បាប់	ប្រភេទធនធានស្ថិតិស្របច្បាប់	ខែ ០១ ឆ្នាំ ២០២០	៧០០.០០០	៧០០.០០០	៧០០.០០០	៧០០.០០០	៧០០.០០០	៧០០.០០០		
០៤	ប្រភេទធនធានស្ថិតិស្របច្បាប់	ប្រភេទធនធានស្ថិតិស្របច្បាប់	ខែ ០១ ឆ្នាំ ២០២៣	៧០០.០០០	៧០០.០០០	៧០០.០០០	៧០០.០០០	៧០០.០០០	៧០០.០០០		
០៥	ប្រភេទធនធានស្ថិតិស្របច្បាប់	ប្រភេទធនធានស្ថិតិស្របច្បាប់	ខែ ០១ ឆ្នាំ ២០២៦	៧០០.០០០	៧០០.០០០	៧០០.០០០	៧០០.០០០	៧០០.០០០	៧០០.០០០		

**กรมส่งเสริมการค้าระหว่างประเทศ  
กระทรวงพาณิชย์ (พ.ศ. 2546-2570)  
ศูนย์ส่งเสริมการค้าระหว่างประเทศ  
จังหวัดสุพรรณบุรี**

**4. การประเมินผล 3 ด้านการดำเนินงาน  
4. การประเมินผลตามตัวชี้วัดการดำเนินงาน 3 ด้านการดำเนินงาน  
ประเภทที่ 4 การดำเนินงาน การบูรณาการความร่วมมือ  
4.1 การดำเนินงาน**

#	ประเภท	ลักษณะ	เป้าหมาย (จำนวน)	จำนวน					เฉลี่ย (ต่อปี)	หมายเหตุ	สถานะ
				2546 (รวม)	2547 (รวม)	2548 (รวม)	2549 (รวม)	2570 (รวม)			
19	การบูรณาการ	การบูรณาการ	จำนวน 100 % ปี 100 ปี 100 ปี 2.5 ปี	300,000	300,000	300,000	300,000	300,000	300,000	100%	บรรลุ
20	การบูรณาการ	การบูรณาการ	จำนวน 14 % ปี 500 ปี 100 ปี 2.5 ปี	500,000	500,000	500,000	500,000	500,000	500,000	100%	บรรลุ
21	การบูรณาการ	การบูรณาการ	จำนวน 14 % ปี 400 ปี 100 ปี 100 ปี 2.5 ปี	400,000	400,000	400,000	400,000	400,000	400,000	100%	บรรลุ



ឆ្នាំទី 154

រាជធានីភ្នំពេញ

លេខអនុក្រឹត្យ ៧៧ រ.ក ២៥៥-២៧៧

ស្តីពី តែងតាំងមន្ត្រីស្រាវជ្រាវ និងបណ្តុះបណ្តាលមន្ត្រីស្រាវជ្រាវ និងបណ្តុះបណ្តាលមន្ត្រីស្រាវជ្រាវ និងបណ្តុះបណ្តាលមន្ត្រីស្រាវជ្រាវ

ក. ប្រតិបត្តិការស្រាវជ្រាវ និងបណ្តុះបណ្តាលមន្ត្រីស្រាវជ្រាវ

ខ. ប្រតិបត្តិការស្រាវជ្រាវ និងបណ្តុះបណ្តាលមន្ត្រីស្រាវជ្រាវ និងបណ្តុះបណ្តាលមន្ត្រីស្រាវជ្រាវ និងបណ្តុះបណ្តាលមន្ត្រីស្រាវជ្រាវ

គ. ប្រតិបត្តិការស្រាវជ្រាវ និងបណ្តុះបណ្តាលមន្ត្រីស្រាវជ្រាវ និងបណ្តុះបណ្តាលមន្ត្រីស្រាវជ្រាវ និងបណ្តុះបណ្តាលមន្ត្រីស្រាវជ្រាវ

៤.1. ធនធានមនុស្ស

កំ	ប្រភេទ	លេខសម្រាប់ ស្រាវជ្រាវ	លេខសម្រាប់ បណ្តុះបណ្តាល	ធនធាន				សរុប (លាន រៀល)	ធនធាន សរុប (លាន រៀល)	ប្រភេទ ធនធាន
				២៥៦ (លាន រៀល)	២៥៧ (លាន រៀល)	២៥៨ (លាន រៀល)	២៥៩ (លាន រៀល)			
២៦	ប្រតិបត្តិការស្រាវជ្រាវ ស្រាវជ្រាវ ១៧	១០០.០០០	១០០.០០០	១០០.០០០	១០០.០០០	១០០.០០០	១០០.០០០	១០០.០០០	ប្រតិបត្តិការ ស្រាវជ្រាវ	
២៧	ប្រតិបត្តិការស្រាវជ្រាវ ស្រាវជ្រាវ ១៧	១០០.០០០	១០០.០០០	១០០.០០០	១០០.០០០	១០០.០០០	១០០.០០០	១០០.០០០	ប្រតិបត្តិការ ស្រាវជ្រាវ	



**รายละเอียดโครงการพัฒนา**  
**แหล่งเรียนรู้ชุมชน (พ.ศ. 2566-2570)**  
**สำหรับ โครงการพัฒนาระบบสารสนเทศตามโรงเรียน**  
**สังกัดสำนักงานศึกษาธิการจังหวัดสุราษฎร์ธานี**

- ๖. ฐานการเรียนรู้ที่ 3 จำนวน ๓๐ ฐานการเรียนรู้ชุมชน
  - ๗. ฐานการเรียนรู้ที่ ๓ จำนวน ๓๐ ฐานการเรียนรู้ชุมชน
  - ๘. ฐานการเรียนรู้ที่ ๔ จำนวน ๓๐ ฐานการเรียนรู้ชุมชน
- ๔.1 หมายเหตุเพิ่มเติม

ที่	โครงการ	จุดประสงค์	เป้าหมาย (ตามแผนงานโครงการ)	งบประมาณ					งบรวม	งบอุดหนุน	งบอื่น ๆ	งบรวม	งบอุดหนุน	งบอื่น ๆ	งบรวม	งบอุดหนุน	งบอื่น ๆ	งบรวม			
				2566 (บาท)	2567 (บาท)	2568 (บาท)	2569 (บาท)	2570 (บาท)													
26	โครงการพัฒนาฐานการเรียนรู้ที่ 3	พัฒนาความรู้	จำนวน 1 ม. ๓๓๓	500,000	-	-	-	-	-	-	-	-	-	-	-	-	-	-	งบอุดหนุน	งบอุดหนุน	งบอุดหนุน
27	โครงการพัฒนาฐานการเรียนรู้ที่ 3	พัฒนาความรู้	จำนวน 1 ม. ๓๓๓	5,000,000	5,000,000	5,000,000	5,000,000	5,000,000	5,000,000	5,000,000	5,000,000	5,000,000	5,000,000	5,000,000	5,000,000	5,000,000	5,000,000	5,000,000	งบอุดหนุน	งบอุดหนุน	งบอุดหนุน
				5,000,000	5,000,000	5,000,000	5,000,000	5,000,000	5,000,000	5,000,000	5,000,000	5,000,000	5,000,000	5,000,000	5,000,000	5,000,000	5,000,000	5,000,000	งบอุดหนุน	งบอุดหนุน	งบอุดหนุน
				10,000,000	10,000,000	10,000,000	10,000,000	10,000,000	10,000,000	10,000,000	10,000,000	10,000,000	10,000,000	10,000,000	10,000,000	10,000,000	10,000,000	10,000,000	งบอุดหนุน	งบอุดหนุน	งบอุดหนุน

**บัญชีครุภัณฑ์**

**แผนพัฒนาท้องถิ่น (พ.ศ. 2566 - 2570)**

**(แบบ ผ 03)**

**ក្រុមហ៊ុន**  
**ធនាគារជាតិកម្ពុជា (ក.ក. 2566 - 2570)**  
**របាយការណ៍ហិរញ្ញវត្ថុប្រចាំឆ្នាំ ២០១៦**

កំណត់ត្រា	ឈ្មោះ	ប្រភេទ	កំណត់ត្រា	ឈ្មោះ (ប្រភេទហិរញ្ញវត្ថុ)	ប្រាក់ប្រកបដើម					ប្រាក់ប្រកបដើមសរុប	
					2566 (ល.រ)	2567 (ល.រ)	2568 (ល.រ)	2569 (ល.រ)	2570 (ល.រ)		
1	បំណុល	កុំប្រាក់	បំណុលរដ្ឋបាល រយៈពេល 12 ខែ ឬក្រីក្រ ប្រកបដោយហានិភ័យ	បំណុលរដ្ឋបាល រយៈពេល 12 ខែ ឬក្រីក្រ ប្រកបដោយហានិភ័យ	-	-	1,200,000	-	-	-	បំណុលរដ្ឋបាល
2	បំណុល	កុំប្រាក់	បំណុលរដ្ឋបាល រយៈពេល ៥ ឆ្នាំ	បំណុលរដ្ឋបាល រយៈពេល ៥ ឆ្នាំ	-	-	33,000	-	-	33,000	បំណុលរដ្ឋបាល
3	បំណុលរដ្ឋបាល	កុំប្រាក់	បំណុលរដ្ឋបាល រយៈពេល ៥ ឆ្នាំ ឬក្រីក្រ ប្រកបដោយហានិភ័យ 120 ថ្ងៃ ឬក្រីក្រ ៧២ ថ្ងៃ ឬក្រីក្រ ៥ ឆ្នាំ	បំណុលរដ្ឋបាល រយៈពេល ៥ ឆ្នាំ ឬក្រីក្រ ប្រកបដោយហានិភ័យ 120 ថ្ងៃ ឬក្រីក្រ ៧២ ថ្ងៃ ឬក្រីក្រ ៥ ឆ្នាំ	-	-	-	8,000	-	8,000	បំណុលរដ្ឋបាល



**ក្រុមហ៊ុន**  
**ធនាគារភីអិលស៊ី (ក.ស. ២៥៦៩ - ២៥៧០)**  
**សំណើសុំបញ្ជាក់ស្ថានភាពហិរញ្ញវត្ថុរបស់ក្រុមហ៊ុន កំណត់ត្រា**

កំណត់ត្រា	ធនាគារ	ប្រភេទ	ប្រភេទ	ស្ថានភាព	ស្ថានភាព (ប្រយោជន៍/ប្រយោជន៍)	ស្ថានភាពហិរញ្ញវត្ថុ					សរុប
						២៥៦៩ (លានរៀល)	២៥៧០ (លានរៀល)	២៥៧១ (លានរៀល)	២៥៧២ (លានរៀល)	២៥៧៣ (លានរៀល)	
៧	ប្រតិបត្តិការសាងសង់	កម្រិត	កម្រិត	កម្រិត	កម្រិត	-	-	-	៥៥.០០០	-	៥៥.០០០
៨	ប្រតិបត្តិការសាងសង់	កម្រិត	កម្រិត	កម្រិត	កម្រិត	-	-	-	៥៧៥.០០០	-	៥៧៥.០០០
៩	ប្រតិបត្តិការសាងសង់	កម្រិត	កម្រិត	កម្រិត	កម្រិត	-	-	-	-	៥០០.០០០	៥០០.០០០

ឆ្នាំ 159  
ប្រចាំឆ្នាំ

សម្រាប់ឆ្នាំ (ល.រ. 2566 - 2570)

សេចក្តីណែនាំសម្រាប់ការគ្រប់គ្រង និងការគ្រប់គ្រង

ល.រ.	ឈ្មោះ	ស្ថានភាព	ប្រភេទ	កំណត់សម្គាល់	លំហូរ (ប្រតិបត្តិការ)	ការគ្រប់គ្រង					លំហូរ សរុប លើ	
						2566 (ល.រ.)	2567 (ល.រ.)	2568 (ល.រ.)	2569 (ល.រ.)	2570 (ល.រ.)		
10	ឈ្មោះ	គ្រប់គ្រង	គ្រប់គ្រង	គ្រប់គ្រង គ្រប់គ្រង គ្រប់គ្រង	គ្រប់គ្រង គ្រប់គ្រង គ្រប់គ្រង	100,000 (ល.រ.)	100,000 (ល.រ.)	100,000 (ល.រ.)	100,000 (ល.រ.)	2570 (ល.រ.)	100,000	លើ គ្រប់គ្រង
11	ឈ្មោះ	គ្រប់គ្រង	គ្រប់គ្រង	គ្រប់គ្រង គ្រប់គ្រង គ្រប់គ្រង	គ្រប់គ្រង គ្រប់គ្រង គ្រប់គ្រង	579,000 (ល.រ.)	579,000 (ល.រ.)	579,000 (ល.រ.)	579,000 (ល.រ.)	579,000 (ល.រ.)	579,000	លើ គ្រប់គ្រង
12	ឈ្មោះ	គ្រប់គ្រង	គ្រប់គ្រង	គ្រប់គ្រង គ្រប់គ្រង	គ្រប់គ្រង គ្រប់គ្រង	-	140,000 (ល.រ.)	-	-	-	-	លើ គ្រប់គ្រង

บัญชีผูกพัน

แผนพัฒนาท้องถิ่น (พ.ศ. 2566 - 2570)

องค์การบริหารส่วนตำบลเมืองเก่า อำเภอหนองหาน จังหวัดอุดรธานี

ที่	ประเภท	หมวด	ประเภท	วัตถุประสงค์	เป้าหมาย (รายละเอียดโครงการ)	งบประมาณแผ่นดิน					หน่วยงาน ผู้รับผิดชอบ พื้นที่
						2566 (บาท)	2567 (บาท)	2568 (บาท)	2569 (บาท)	2570 (บาท)	
13	แผนการศึกษาศึกษา	ศึกษาศึกษา	ศึกษาศึกษาคณะศึกษา	เพื่อส่งเสริมการศึกษาระดับอนุบาลให้บรรลุผลตามเป้าหมายที่กำหนด 4 ศูนย์	จัดซื้อสื่อการเรียนการสอนให้ครบถ้วนตามเป้าหมายที่กำหนด 4 ศูนย์	749,000	1,089,000	2,077,300	1,308,000	1,399,000	กองการศึกษา
<b>รวม 13 โครงการ</b>						<b>749,000</b>	<b>1,089,000</b>	<b>2,077,300</b>	<b>1,308,000</b>	<b>1,399,000</b>	

## ส่วนที่ 4

### การติดตามและประเมินผล

#### 4.1 การติดตามและประเมินผลยุทธศาสตร์

ตามพระราชบัญญัติกำหนดแผนและขั้นตอนการกระจายอำนาจให้องค์กรปกครองส่วนท้องถิ่น พ.ศ. 2542 ได้กำหนดให้องค์กรปกครองส่วนท้องถิ่น มีอำนาจและหน้าที่ในการจัดทำแผนพัฒนาท้องถิ่นของตนเอง โดยในการจัดทำแผนพัฒนาขององค์กรปกครองส่วนท้องถิ่นนั้น จะต้องดำเนินการตามระเบียบกระทรวงมหาดไทย ว่าด้วยการจัดทำแผนพัฒนาขององค์กรปกครองส่วนท้องถิ่น พ.ศ. 2548 และที่แก้ไขเพิ่มเติมถึง (ฉบับที่ 3) พ.ศ. 2561 ทั้งนี้ แผนพัฒนาท้องถิ่นจะต้องสอดคล้องกับแผนพัฒนาจังหวัด ยุทธศาสตร์การพัฒนาขององค์กรปกครองส่วนท้องถิ่นในเขตจังหวัด แผนพัฒนาอำเภอ แผนพัฒนาตำบล แผนพัฒนาหมู่บ้าน หรือแผนชุมชน อันมีลักษณะเป็นการกำหนดรายละเอียดแผนงาน ดังนั้น จึงต้องมีการกำหนดยุทธศาสตร์การพัฒนาขององค์กรปกครองส่วนท้องถิ่นในเขตจังหวัดขึ้น ตามกระบวนการพิจารณาจากประชาคมท้องถิ่นระดับจังหวัด ร่วมกับคณะกรรมการพัฒนาองค์การบริหารส่วนจังหวัด คณะกรรมการประสานแผนพัฒนาท้องถิ่นระดับจังหวัด ผู้แทนองค์กรปกครองส่วนท้องถิ่นในเขตจังหวัด ร่วมกันจัดทำ ทบทวน หรือเปลี่ยนแปลงยุทธศาสตร์การพัฒนาขององค์กรปกครองส่วนท้องถิ่นในเขตจังหวัด เพื่อให้การจัดทำแผนพัฒนาขององค์กรปกครองส่วนท้องถิ่นเกิดประสิทธิภาพ ประสิทธิผล โดยนำยุทธศาสตร์การพัฒนาขององค์กรปกครองส่วนท้องถิ่นในเขตจังหวัดไปใช้เป็นแนวทางในการจัดทำแผนพัฒนาท้องถิ่นของตนเองได้ต่อไป และเพื่อให้สามารถบูรณาการกับแผนพัฒนาจังหวัด แผนปฏิบัติราชการประจำปีของจังหวัดและตอบสนองความต้องการของประชาชน อันจะนำไปสู่การจัดทำงบประมาณ ที่มีประสิทธิภาพในท้องถิ่นได้อย่างแท้จริง เป็นเครื่องมือในการพัฒนาท้องถิ่นให้เข้มแข็ง เกิดประโยชน์สูงสุดต่อประชาชนในท้องถิ่น

ดังนั้น องค์กรปกครองส่วนท้องถิ่น จึงต้องกำหนดยุทธศาสตร์การพัฒนาขององค์กรปกครองส่วนท้องถิ่นให้สอดคล้องยุทธศาสตร์การพัฒนาขององค์กรปกครองส่วนท้องถิ่นในเขตจังหวัด เพื่อนำไปสู่การบูรณาการร่วมกัน ให้เกิดความสอดคล้องกับแผนพัฒนาจังหวัด สามารถเชื่อมโยงไปสู่แผนพัฒนากลุ่มจังหวัด แผนพัฒนาภาค แผนพัฒนาเศรษฐกิจและสังคมแห่งชาติ ฉบับที่ 12 แผนยุทธศาสตร์ชาติ 20 ปี ไทยแลนด์ 4.0 และในการจัดทำแผนพัฒนาท้องถิ่น (พ.ศ. 2566 – 2570) จะต้องมีการติดตามและติดตามและประเมินผลยุทธศาสตร์เพื่อความสอดคล้องแผนพัฒนาท้องถิ่นขององค์กรปกครองส่วนท้องถิ่น ตามระเบียบกระทรวงมหาดไทย ว่าด้วยการจัดทำแผนขององค์กรปกครองส่วนท้องถิ่น พ.ศ. 2548 และที่แก้ไขเพิ่มเติมถึง (ฉบับที่ 3) พ.ศ. 2561 โดยคณะกรรมการติดตามและประเมินผลแผนพัฒนาท้องถิ่นจะต้องดำเนินการให้คะแนนตามเกณฑ์ที่กำหนดไว้ ซึ่งเป็นส่วนหนึ่งของการติดตามและประเมินผลแผนพัฒนาโดยดำเนินการให้แล้วเสร็จภายในหกสิบวัน นับแต่วันที่ประกาศใช้งบประมาณรายจ่าย รายละเอียดแนวทางการพิจารณาตามหนังสือกระทรวงมหาดไทย ด่วนที่สุด ที่ มท 0810.3/ว 7467 ลงวันที่ 14 ธันวาคม 2563 เรื่อง แนวทางการจัดทำแผนพัฒนาท้องถิ่นขององค์กรปกครองส่วนท้องถิ่น (พ.ศ.2566-2570) ดังนี้



แนวทางการพิจารณาการติดตามและประเมินผลยุทธศาสตร์  
เพื่อความสอดคล้องแผนพัฒนาท้องถิ่นขององค์กรปกครองส่วนท้องถิ่น

ประเด็นการพิจารณา	คะแนน
1. ข้อมูลสภาพทั่วไปและข้อมูลพื้นฐานขององค์กรปกครองส่วนท้องถิ่น	20
2. การวิเคราะห์สถานการณ์และศักยภาพ	20
3. ยุทธศาสตร์ประกอบด้วย	60
3.1 ยุทธศาสตร์ขององค์กรปกครองส่วนท้องถิ่น	(10)
3.2 ยุทธศาสตร์ขององค์กรปกครองส่วนท้องถิ่นในเขตจังหวัด	(10)
3.3 ยุทธศาสตร์จังหวัด	(10)
3.4 วิสัยทัศน์	(5)
3.5 กลยุทธ์	(5)
3.6 เป้าประสงค์ของแต่ละประเด็นกลยุทธ์	(5)
3.7 จุดยืนทางยุทธศาสตร์	(5)
3.8 แผนงาน	(5)
3.9 ความเชื่อมโยงของยุทธศาสตร์ในภาพรวม	(5)
<b>รวมคะแนน</b>	<b>100</b>

**แนวทางเบื้องต้นในการให้คะแนนแนวทางการพิจารณาการติดตามและประเมินผลยุทธศาสตร์  
เพื่อความสอดคล้องแผนพัฒนาท้องถิ่นขององค์กรปกครองส่วนท้องถิ่น**

ประเด็นการ พิจารณา	รายละเอียดหลักเกณฑ์	คะแนน เต็ม	คะแนน ที่ได้
1. ข้อมูลสภาพทั่วไป และข้อมูลพื้นฐาน ขององค์กรปกครอง ส่วนท้องถิ่น	ควรประกอบด้วยข้อมูลดังนี้ (1) ข้อมูลเกี่ยวกับด้านกายภาพ เช่น ที่ตั้งของหมู่บ้าน/ชุมชน/ตำบล ลักษณะภูมิประเทศ ลักษณะภูมิอากาศ ลักษณะของที่ดิน ลักษณะของ แหล่งน้ำ ลักษณะของป่าไม้ ฯลฯ ด้านการเมือง/การปกครอง เช่น เขต การปกครองการเลือกตั้ง ฯลฯ	20 (3)	
	(2) ข้อมูลเกี่ยวกับด้านการเมือง/การปกครอง เช่น เขตการปกครอง การเลือกตั้ง ฯลฯ ประชากร เช่น ข้อมูลเกี่ยวกับจำนวนประชากร และ ช่วงอายุและจำนวนประชากร ฯลฯ	(2)	
	(3) ข้อมูลเกี่ยวกับสภาพทางสังคม เช่น การศึกษา สาธารณสุข อาชญากรรม ยาเสพติด การสังคมสงเคราะห์	(2)	
	(4) ข้อมูลเกี่ยวกับระบบบริหารพื้นฐาน เช่น การคมนาคมขนส่ง การ ไฟฟ้า การประปา โทรศัพท์ ฯลฯ	(2)	
	(5) ข้อมูลเกี่ยวกับระบบเศรษฐกิจ เช่น การเกษตร การประมง การ ประมงสัตว์ การบริการ การท่องเที่ยว อุตสาหกรรม การพาณิชย์/ กลุ่มอาชีพแรงงาน ฯลฯ	(2)	
	(6) ข้อมูลเกี่ยวกับศาสนา ประเพณี วัฒนธรรม เช่น การนับถือศาสนา ประเพณี และงานประจำปี ภูมิปัญญาท้องถิ่น ภาษาถิ่น สินค้าพื้นเมือง และของที่ระลึก ฯลฯ และอื่นๆ	(2)	
	(7) ข้อมูลเกี่ยวกับทรัพยากรธรรมชาติ เช่น น้ำ ป่าไม้ ภูเขา คุณภาพ ของทรัพยากรธรรมชาติ ฯลฯ	(2)	
	(8) การสำรวจและจัดเก็บข้อมูลเพื่อการจัดทำแผนพัฒนาท้องถิ่นหรือ การใช้ข้อมูล จปฐ.	(2)	
	(9) การประชุมประชาคมท้องถิ่น รูปแบบ วิธีการ และการดำเนินการ ประชุมประชาคมท้องถิ่นโดยใช้กระบวนการร่วมคิด ร่วมทำ ร่วม ตัดสินใจ ร่วมตรวจสอบ ร่วมรับประโยชน์ ร่วมแก้ไขปัญหา ปรึกษาหารือ แลกเปลี่ยนเรียนรู้ เพื่อแก้ไขปัญหาสำหรับการพัฒนา ท้องถิ่นตามอำนาจหน้าที่ขององค์กรปกครองส่วนท้องถิ่น	(3)	

ประเด็น การพิจารณา	รายละเอียดหลักเกณฑ์	คะแนน เต็ม	คะแนน ที่ได้
2. การวิเคราะห์ สถานการณ์และ ศักยภาพ	<b>ควรประกอบด้วยข้อมูลดังนี้</b> (1) การวิเคราะห์ที่ครอบคลุมความเชื่อมโยง ความสอดคล้องยุทธศาสตร์ จังหวัด ยุทธศาสตร์การพัฒนาขององค์กรปกครองส่วนท้องถิ่นในเขต จังหวัด ยุทธศาสตร์ขององค์กรปกครองส่วนท้องถิ่น นโยบายของ ผู้บริหารท้องถิ่น รวมถึงความเชื่อมโยงแผนยุทธศาสตร์ชาติ 20 ปี แผนพัฒนาเศรษฐกิจและสังคมแห่งชาติ และ Thailand 4.0	20 (5)	
	(2) การวิเคราะห์การใช้ผังเมืองรวมหรือผังเมืองเฉพาะและการบังคับใช้ ผลของการบังคับใช้ สภาพการณ์ที่เกิดขึ้นต่อการพัฒนาท้องถิ่น	(3)	
	(3) การวิเคราะห์ทางสังคม เช่น ด้านแรงงาน การศึกษา สาธารณสุข ความยากจน อาชญากรรม ปัญหาเสพติด เทคโนโลยี จารีต ประเพณี วัฒนธรรม ภูมิปัญญาท้องถิ่น เป็นต้น	(3)	
	(4) การวิเคราะห์ทางเศรษฐกิจ ข้อมูลด้านรายได้ครัวเรือน การส่งเสริม อาชีพ กลุ่มอาชีพ กลุ่มทางสังคม การพัฒนาอาชีพและกลุ่มต่างๆ สภาพทางเศรษฐกิจและความเป็นอยู่ทั่วไป เป็นต้น	(3)	
	(5) การวิเคราะห์สิ่งแวดล้อม พื้นที่สีเขียว ธรรมชาติต่างๆ ทาง ภูมิศาสตร์ กระบวนการหรือสิ่งที่เกิดขึ้น การประดิษฐ์ที่มีผลต่อ สิ่งแวดล้อมและการพัฒนา	(3)	
	(6) ผลการวิเคราะห์ศักยภาพเพื่อประเมินสถานภาพการพัฒนาใน ปัจจุบันและโอกาสการพัฒนาในอนาคตของท้องถิ่น ด้วยเทคนิค SWOT Analysis ที่อาจส่งผลต่อการดำเนินงานได้แก่ S-Strengit (จุดแข็ง) W-Weakness (จุดอ่อน) O-Opportunity (โอกาส) และT-Therat (อุปสรรค)	(3)	
3. ยุทธศาสตร์ 3.1 ยุทธศาสตร์ของ องค์กรปกครองส่วน ท้องถิ่น	<b>ควรประกอบด้วยข้อมูลดังนี้</b> สอดคล้องกับสภาพสังคม เศรษฐกิจ สิ่งแวดล้อมของท้องถิ่น ประเด็นปัญหาการพัฒนาและแนวทางการ พัฒนาที่สอดคล้องกับยุทธศาสตร์ขององค์กรปกครองส่วนท้องถิ่น และ เชื่อมโยงหลักประชารัฐแผนยุทธศาสตร์ชาติ 20 ปี แผนพัฒนา เศรษฐกิจและสังคมแห่งชาติ และ Thailand 4.0	60 (10)	
3.2 ยุทธศาสตร์ของ องค์กรปกครองส่วน ท้องถิ่นในเขตจังหวัด	สอดคล้องและเชื่อมโยงกับสภาพสังคม เศรษฐกิจ สิ่งแวดล้อมของ ท้องถิ่น และยุทธศาสตร์จังหวัด และเชื่อมโยงหลักประชารัฐแผน ยุทธศาสตร์ชาติ 20 ปี แผนพัฒนาเศรษฐกิจและสังคมแห่งชาติและ Thailand 4.0	(10)	
3.3 ยุทธศาสตร์ จังหวัด	สอดคล้องกับแผนพัฒนากลุ่มจังหวัด ยุทธศาสตร์พัฒนาภาค แผนพัฒนาเศรษฐกิจและสังคมแห่งชาติ แผนการบริหารราชการ แผ่นดิน นโยบาย/ยุทธศาสตร์ คสช. และนโยบายรัฐบาล หลักประชา รัฐ แผนยุทธศาสตร์ชาติ 20 ปี และThailand 4.0	(10)	

ประเด็นการพิจารณา	รายละเอียดหลักเกณฑ์	คะแนนเต็ม	คะแนนที่ได้
3.4 วิสัยทัศน์	วิสัยทัศน์ ซึ่งมีลักษณะแสดงสถานภาพที่องค์กรปกครองส่วนท้องถิ่นต้องการจะเป็นหรือบรรลุถึงอนาคตอย่างชัดเจน สอดคล้องกับโอกาสและศักยภาพที่เป็นลักษณะเฉพาะขององค์กรปกครองส่วนท้องถิ่นและสัมพันธ์กับโครงการพัฒนา	(5)	
3.5 กลยุทธ์	แสดงให้เห็นช่องทาง วิธีการ ภารกิจหรือสิ่งที่ต้องทำตามอำนาจหน้าที่ขององค์กรปกครองส่วนท้องถิ่นที่จะนำไปสู่การบรรลุวิสัยทัศน์ หรือแสดงให้เห็นถึงความชัดเจนในสิ่งที่จะดำเนินการให้บรรลุวิสัยทัศน์นั้น	(5)	
3.6 เป้าประสงค์ของแต่ละประเด็นกลยุทธ์	เป้าประสงค์ของแต่ละประเด็นกลยุทธ์มีความสอดคล้องและสนับสนุนต่อกิจกรรมที่จะเกิดขึ้น มุ่งหมายสิ่งหนึ่งสิ่งใดที่ชัดเจน	(5)	
3.7 จุดยืนทางยุทธศาสตร์ (Positioning)	ความมุ่งมั่นอันแน่วแน่ในการวางแผนพัฒนาท้องถิ่น เพื่อให้บรรลุวิสัยทัศน์ขององค์กรปกครองส่วนท้องถิ่น ซึ่งเกิดจากศักยภาพของพื้นที่จริง ที่จะนำไปสู่ผลสำเร็จทางยุทธศาสตร์	(5)	
3.8 แผนงาน	แผนงานหรือจุดมุ่งหมายเพื่อการพัฒนาในอนาคต กำหนดจุดมุ่งหมายในเรื่องใดเรื่องหนึ่งหรือแผนงานที่เกิดจากเป้าประสงค์ ตัวชี้วัด ค่าเป้าหมาย กลยุทธ์ จุดยืนทางยุทธศาสตร์ขององค์กรปกครองส่วนท้องถิ่นที่มีความชัดเจน นำไปสู่การทำโครงการพัฒนาท้องถิ่นในแผนพัฒนาท้องถิ่น โดยระบุแผนงานและความเชื่อมโยงดังกล่าว	(5)	
3.9 ความเชื่อมโยงของยุทธศาสตร์ในภาพรวม	ความเชื่อมโยงองค์รวมที่นำไปสู่การพัฒนาท้องถิ่นที่เกิดผลผลิต/โครงการจากแผนยุทธศาสตร์ชาติ 20 ปี แผนพัฒนาเศรษฐกิจและสังคมแห่งชาติ ฉบับที่ 12 Thailand 4.0 แผนพัฒนาภาค/แผนพัฒนากลุ่มจังหวัด /แผนพัฒนาจังหวัดยุทธศาสตร์การพัฒนาขององค์กรปกครองส่วนท้องถิ่นในเขตจังหวัด และยุทธศาสตร์ขององค์กรปกครองส่วนท้องถิ่น	(5)	
<b>รวมคะแนน</b>		<b>100</b>	

#### 4.2 การติดตามและประเมินผลโครงการ

ในการจัดทำแผนพัฒนาท้องถิ่น (พ.ศ. 2561 – 2565) ขององค์กรปกครองส่วนท้องถิ่น จะต้องมีการติดตามและประเมินผลโครงการขององค์กรปกครองส่วนท้องถิ่นเพื่อความสอดคล้องแผนพัฒนาท้องถิ่น ตามระเบียบกระทรวงมหาดไทย ว่าด้วยการจัดทำแผนขององค์กรปกครองส่วนท้องถิ่น พ.ศ. 2548 และที่แก้ไขเพิ่มเติมถึง (ฉบับที่ 3) พ.ศ.2561 โดยคณะกรรมการติดตามและประเมินผลแผนพัฒนาท้องถิ่น จะต้องดำเนินการให้คะแนนตามเกณฑ์ที่กำหนดไว้ ซึ่งเป็นส่วนหนึ่งของการติดตามและประเมินผลแผนพัฒนา โดยดำเนินการให้แล้วเสร็จภายในหกสิบวัน นับแต่วันที่ประกาศใช้งบประมาณรายจ่าย รายละเอียดแนวทางการพิจารณาตามหนังสือกระทรวงมหาดไทย ด่วนที่สุด ที่ มท 0810.3/ว 2931 ลงวันที่ 15 พฤษภาคม 2562 เรื่อง ชักซ้อมแนวทางการทบทวนแผนพัฒนาท้องถิ่น (พ.ศ. 2561– 2565) ขององค์กรปกครองส่วนท้องถิ่น ดังนี้

แนวทางการพิจารณาการติดตามและประเมินผลโครงการ  
เพื่อความสอดคล้องแผนพัฒนาท้องถิ่น (พ.ศ. 2566 – 2570) ขององค์กรปกครองส่วนท้องถิ่น

ประเด็นการพิจารณา	คะแนน
1. การสรุปสถานการณ์การพิจารณา	10
2. การประเมินผลการนำแผนพัฒนาท้องถิ่นไปปฏิบัติในเชิงปริมาณ	10
3. การประเมินผลการนำแผนพัฒนาท้องถิ่นไปปฏิบัติในเชิงคุณภาพ	10
4. แผนงานและยุทธศาสตร์การพิจารณา	10
5. โครงการพัฒนา ประกอบด้วย	60
5.1 ความชัดเจนของชื่อโครงการ	(5)
5.2 กำหนดวัตถุประสงค์สอดคล้องกับโครงการ	(5)
5.3 เป้าหมาย (ผลผลิตของโครงการ) มีความชัดเจนนำไปสู่การตั้งงบประมาณได้ถูกต้อง	(5)
5.4 โครงการมีความสอดคล้องกับแผนยุทธศาสตร์ชาติ 20 ปี	(5)
5.5 เป้าหมาย (ผลผลิตของโครงการ) มีความสอดคล้องกับแผนพัฒนาเศรษฐกิจและสังคมแห่งชาติ	(5)
5.6 โครงการมีความสอดคล้องกับ Thailand 4.0	(5)
5.7 โครงการสอดคล้องกับยุทธศาสตร์จังหวัด	(5)
5.8 โครงการแก้ไขปัญหาความยากจนหรือการเสริมสร้างให้ประเทศชาติมั่นคง มั่งคั่ง ยั่งยืน ภายใต้หลักปรัชญาของเศรษฐกิจพอเพียง	(5)
5.9 งบประมาณ มีความสอดคล้องกับเป้าหมาย (ผลผลิตของโครงการ)	(5)
5.10 มีการประมาณการราคาถูกต้องตามหลักวิธีการงบประมาณ	(5)
5.11 มีการกำหนดตัวชี้วัด (KPI) และสอดคล้องกับวัตถุประสงค์และผลคาดว่าจะได้รับ	(5)
5.12 ผลที่คาดว่าจะได้รับ สอดคล้องกับวัตถุประสงค์	(5)
<b>รวมคะแนน</b>	<b>100</b>

แนวทางเบื้องต้นในการให้คะแนนแนวทางการพิจารณาการติดตามและประเมินผลโครงการ เพื่อความสอดคล้องแผนพัฒนาท้องถิ่น (พ.ศ. 2566 – 2570) ขององค์กรปกครองส่วนท้องถิ่น

ประเด็น การพิจารณา	รายละเอียดหลักเกณฑ์	คะแนน เต็ม	คะแนน ที่ได้
<b>5. โครงการพัฒนา</b>	<b>ควรประกอบด้วยข้อมูลดังนี้</b>	<b>60</b>	
5.1 ความชัดเจนของ ชื่อโครงการ	เป็นโครงการที่มีวัตถุประสงค์สนองต่อยุทธศาสตร์การพัฒนาของ องค์กรปกครองส่วนท้องถิ่นและดำเนินการเพื่อให้การพัฒนาบรรลุตาม วิสัยทัศน์ขององค์กรปกครองส่วนท้องถิ่นที่กำหนดไว้ ชื่อโครงการมี ความชัดเจน มุ่งไปเรื่องใดเรื่องหนึ่ง อ่านแล้วเข้าใจได้ว่าจะพัฒนา อะไรในอนาคต	(5)	
5.2 กำหนด วัตถุประสงค์ สอดคล้องกับ โครงการ	มีวัตถุประสงค์ชัดเจน (clear objective) โครงการต้องกำหนด วัตถุประสงค์สอดคล้องกับความเป็นมาของโครงการ สอดคล้องกับ หลักการและเหตุผล วิธีการดำเนินงานต้องสอดคล้องกับวัตถุประสงค์ มีความเป็นไปได้ชัดเจน มีลักษณะเฉพาะเจาะจง	(5)	
5.3 เป้าหมาย (ผลผลิตของ โครงการ) มีความ ชัดเจนนำไปสู่การตั้ง งบประมาณได้ ถูกต้อง	สภาพที่อยากให้เกิดขึ้นในอนาคตเป็นทิศทางที่ต้องไปให้ถึงเป้าหมาย ต้องชัดเจน สามารถระบุจำนวนเท่าไร กลุ่มเป้าหมายคืออะไร มี ผลผลิตอย่างไร กลุ่มเป้าหมาย พื้นที่ดำเนินงาน และระยะเวลา ดำเนินงานอธิบายให้ชัดเจนว่าโครงการนี้จะทำที่ไหน เริ่มต้นในช่วง เวลาใดและจบลงเมื่อไร ใครคือกลุ่มเป้าหมายของโครงการ หาก กลุ่มเป้าหมายมีหลายกลุ่ม ให้บอกชัดเจนไปว่าใครคือกลุ่มเป้าหมาย หลายหลัก ใครคือกลุ่มเป้าหมายรอง	(5)	
5.4 โครงการมีความ สอดคล้องกับแผน ยุทธศาสตร์ 20 ปี	โครงการสอดคล้องกับ (1) ความมั่นคง (2) การสร้างความสามารถใน การแข่งขัน (3) การพัฒนาเสริมสร้างศักยภาพคน (4) การสร้างโอกาส ความเสมอภาคและเท่าเทียมกันทางสังคม (5) การสร้างการเติบโตบน คุณภาพชีวิตที่เป็นมิตรต่อสิ่งแวดล้อม (6) การปรับสมดุลและพัฒนา ระบบการบริหารจัดการภาครัฐ เพื่อให้เกิดความมั่นคง มั่งคั่ง ยั่งยืน	(5)	
5.5 เป้าหมาย (ผลผลิตของ โครงการ) มีความ สอดคล้องกับ แผนพัฒนาเศรษฐกิจ และสังคมแห่งชาติ	โครงการมีความสอดคล้องแผนพัฒนาเศรษฐกิจและสังคมแห่งชาติ ฉบับที่ 12 โดย (1) ยึดหลักปรัชญาเศรษฐกิจพอเพียง (2) ยึดคนเป็น ศูนย์กลางพัฒนา (3) ยึดวิสัยทัศน์ภายใต้ยุทธศาสตร์ชาติ 20 ปี (4) ยึด เป้าหมายอนาคตประเทศไทย 2579 (5) ยึดหลักการนำไปสู่ปฏิบัติให้ เกิดผลสัมฤทธิ์อย่างจริงจังใน ๕ ปีที่ต่อยอดไปสู่ผลสัมฤทธิ์ที่เป็น เป้าหมายระยะยาว ภายใต้แนวทางการพัฒนา (1) การยกระดับ ศักยภาพการแข่งขันและการหลุดพ้นกับดักรายได้ปานกลางสู่รายได้สูง (2) การพัฒนาศักยภาพคนตามช่วงวัยและการปฏิรูประบบเพื่อสร้าง สังคมสูงวัยอย่างมีคุณภาพ (3) การลดความเหลื่อมล้ำทางสังคม (4) การรองรับการเชื่อมโยงภูมิภาคและความเป็นเมือง (5) การสร้างความ เจริญเติบโตทางเศรษฐกิจและสังคมอย่างเป็นมิตรกับสิ่งแวดล้อม (6) การบริหารราชการแผ่นดินที่มีประสิทธิภาพ	(5)	

ประเด็น การพิจารณา	รายละเอียดหลักเกณฑ์	คะแนน เต็ม	คะแนน ที่ได้
5.6 โครงการมีความ สอดคล้อง	โครงการมีลักษณะหรือสอดคล้องกับการปรับเปลี่ยนโครงสร้างเศรษฐกิจ ไปสู่ Value-Based Economy หรือเศรษฐกิจที่ขับเคลื่อนด้วยนวัตกรรม ทำน้อย ได้มาก เช่น (1) เปลี่ยนจากการผลิตสินค้า โภคภัณฑ์ไปสู่สินค้า เชิงนวัตกรรม (2) เปลี่ยนจากการขับเคลื่อนประเทศด้วย ภาคอุตสาหกรรม ไปสู่การขับเคลื่อนด้วยเทคโนโลยี ความคิดสร้างสรรค์ และนวัตกรรม (3) เปลี่ยนจากการเน้นภาคการผลิตสินค้าไปสู่การเน้น ภาคบริการมากขึ้น รวมถึงโครงการที่เติมเต็มด้วยวิทยาการ ความคิด สร้างสรรค์ นวัตกรรม วิทยาศาสตร์ เทคโนโลยี และการวิจัยและพัฒนา แล้วต่อยอดความได้เปรียบเชิงเปรียบเทียบ เช่น ด้านการเกษตร เทคโนโลยีชีวภาพ สาธารณสุข วัฒนธรรม ฯลฯ	(5)	
5.7 โครงการ สอดคล้องกับ ยุทธศาสตร์จังหวัด	โครงการพัฒนาท้องถิ่นมีความสอดคล้องกับห้วงระยะเวลาของ แผนพัฒนาจังหวัดที่ได้กำเนิดขึ้น เพื่อขับเคลื่อนการพัฒนาท้องถิ่นเสมือน หนึ่งการขับเคลื่อนการพัฒนาจังหวัด ซึ่งไม่สามารถแยกส่วนใดส่วนหนึ่ง ออกจากกันได้ นอกจากนี้โครงการพัฒนาท้องถิ่นต้องเป็นโครงการ เชื่อมต่อหรือเดินทางไปด้วยกันกับยุทธศาสตร์จังหวัดที่ได้กำหนดขึ้นเป็น ปัจจุบัน	(5)	
5.8 โครงการแก้ไข ปัญหาความยากจน หรือการเสริมสร้างให้ ประเทศชาติมั่นคง มั่งคั่ง ยั่งยืน ภายใต้ หลักประชารัฐ	เป็นโครงการที่ดำเนินการภายใต้พื้นฐานความพอเพียงที่ประชาชน ดำเนินการเองหรือร่วมดำเนินการ เป็นโครงการต่อยอดและขยายได้ เป็น โครงการที่ประชาชนต้องการเพื่อให้เกิดความยั่งยืน ซึ่งมีลักษณะที่จะให้ ท้องถิ่นมีความมั่นคง มั่งคั่ง ยั่งยืน เป็นท้องถิ่นที่พัฒนาแล้วด้วยการ พัฒนาปรัชญาเศรษฐกิจพอเพียง	(5)	
5.9 งบประมาณมี ความสอดคล้องกับ เป้าหมาย(ผลผลิต ของโครงการ)	งบประมาณโครงการพัฒนาจะต้องคำนึงถึงหลักสำคัญ 5 ประการในการ จัดทำโครงการได้แก่ (1) ความประหยัด (Economy) (2) ความมี ประสิทธิภาพ (Efficiency) (3) ความมีประสิทธิภาพ (Effectiveness) (4) ความยุติธรรม (Equity) (5) ความโปร่งใส (Transparency)	(5)	
5.10 มีการประมาณ การราคาถูกต้องตาม หลักวิธีการ งบประมาณ	การประมาณราคาเพื่อการพัฒนาต้องให้สอดคล้องกับโครงการถูกต้อง ตามหลักวิชาการทางช่าง หลักของราคากลาง ราคากลางท้องถิ่น มีความ โปร่งใสในการกำหนดราคาและตรวจสอบในเชิงประจักษ์	(5)	

ประเด็น การพิจารณา	รายละเอียดหลักเกณฑ์	คะแนน เต็ม	คะแนน ที่ได้
5.11 มีการกำหนด ตัวชี้วัด (KPI) และ สอดคล้องกับ วัตถุประสงค์และผลที่ คาดว่าจะได้รับ	มีการกำหนดตัวชี้วัดผลงาน (Key Performancy Indicator : KPI) ที่สามารถวัดได้(measurable)ใช้บอกประสิทธิผล (effectiveness) ใช้บอกประสิทธิภาพ (efficiency) ได้ เช่น การกำหนดความพึงพอใจ การกำหนดร้อยละ การกำหนดอันเกิดจากผลของ วัตถุประสงค์ที่เกิดที่สิ่งที่ได้รับ (การคาดการณ์ คาดว่าจะได้รับ)	(5)	
5.12 ผลที่คาดว่าจะ ได้รับสอดคล้องกับ วัตถุประสงค์	ผลที่ได้รับเป็นสิ่งที่เกิดขึ้นได้จริงจากการดำเนินการตามโครงการ พัฒนาซึ่งสอดคล้องกับวัตถุประสงค์ที่ตั้งไว้ การได้ผลหรือผลที่เกิดขึ้นจะต้องเท่ากับวัตถุประสงค์หรือมากกว่าวัตถุประสงค์ ซึ่งการเขียนวัตถุประสงค์ควรคำนึงถึง (1) ความเป็นไปได้และมีความเฉพาะเจาะจง ในการดำเนินงานตามโครงการ (2) วัดและ ประเมินผลดับของความสำเร็จได้ (3) ระบุสิ่งที่ต้องการดำเนินงาน อย่างชัดเจนและเฉพาะเจาะจงมากที่สุดและสามารถปฏิบัติได้ (4) เป็นเหตุเป็นผล สอดคล้องกับความเป็นจริง (5) ส่งผลต่อการบ่ง บอเวลาได้	(5)	
<b>รวมคะแนน</b>		<b>100</b>	



### 4.3 สรุปผลการพัฒนาท้องถิ่น

ในการจัดทำแผนพัฒนาท้องถิ่น (พ.ศ. 2561 – 2565) ขององค์กรปกครองส่วนท้องถิ่น ก็เพื่อใช้เป็นเครื่องมือในการพัฒนา เป็นแนวทางในการบริหารพัฒนาท้องถิ่นให้บรรลุตามวัตถุประสงค์ และเป้าหมาย เกิดประสิทธิภาพประสิทธิผลสูงสุดในการแก้ไขปัญหาให้กับประชาชน ก่อให้เกิดประโยชน์และสามารถตอบสนองความต้องการพัฒนาของประชาชน โดยพิจารณาบรรจุโครงการในงบประมาณรายจ่ายประจำปี งบประมาณรายจ่ายเพิ่มเติม และงบประมาณจากเงินสะสม โดยจะต้องมีการติดตามและประเมินผลแผนพัฒนาตามระเบียบกระทรวงมหาดไทย ว่าด้วยการจัดทำแผนพัฒนาขององค์กรปกครองส่วนท้องถิ่น พ.ศ. 2548 และที่แก้ไขเพิ่มเติมถึง (ฉบับที่ 3) พ.ศ. 2561 เป็นการสรุปผลในภาพรวมของท้องถิ่น เป็นการติดตามผลการนำยุทธศาสตร์ขององค์กรปกครองส่วนท้องถิ่น ว่าเกิดผลทั้งในเชิงปริมาณ และเชิงคุณภาพ อย่างไร ซึ่งสามารถวัดผลได้ทั้งเชิงสถิติต่างๆ ตาราง กราฟ และการพรรณนา ดังนี้

#### (1) การวัดผลในเชิงปริมาณและเชิงคุณภาพ

##### (1.1) การวัดผลในเชิงปริมาณ (Quantity)

เครื่องมือที่ใช้ในการติดตามและประเมินผลในเชิงปริมาณ มีดังนี้

แบบที่ 1 การกำกับการจัดทำแผนยุทธศาสตร์ขององค์กรปกครองส่วนท้องถิ่น

แบบที่ 2 แบบติดตามผลการดำเนินงานขององค์กรปกครองส่วนท้องถิ่น

แบบที่ 3/1 แบบประเมินผลการดำเนินงานตามแผนยุทธศาสตร์

แบบประเมินคุณภาพของแผนพัฒนา

ติดตามและประเมินผลด้วยระบบ e-plan

##### (1.2) การวัดผลในเชิงคุณภาพ (Quality)

การจัดผลเชิงคุณภาพ ใช้การสำรวจความพึงพอใจในการวัดผลเชิงคุณภาพโดยภาพรวม โดยได้มีการประเมินความพึงพอใจ ซึ่งการประเมินความพึงพอใจทำให้ทราบถึงผลเชิงคุณภาพในการดำเนินงานขององค์กรปกครองส่วนท้องถิ่นในภาพรวม

โดยเครื่องมือที่ใช้ในการประเมินความพึงพอใจ มีดังนี้

แบบที่ 3/3 แบบประเมินความพึงพอใจต่อผลการดำเนินงานขององค์กรปกครองส่วนท้องถิ่น

แบบที่ 3/4 แบบประเมินความพึงพอใจของผู้รับบริการในงานบริการขององค์กรปกครองส่วนท้องถิ่น

(ให้หน่วยงานภายนอกดำเนินการ)

### 4.4 ข้อเสนอแนะในการจัดทำแผนพัฒนาท้องถิ่นในอนาคต

#### 4.4.1 ผลกระทบนำไปสู่ออนาคต

1.1 ปัญหาสาธารณสุขภัยต่างๆ ที่เกิดขึ้นในองค์กรปกครองส่วนท้องถิ่น อันได้แก่ ภัยแล้ง วาตะภัย น้ำท่วม อัคคีภัย ที่เกิดขึ้นและส่งผลกระทบต่อประชาชนในพื้นที่ เกิดความเสียหายทั้งชีวิตและทรัพย์สิน แนวทางการแก้ไข คือพิจารณาวางแผนการดำเนินการป้องกัน ก่อนเกิดเหตุ ระหว่างเกิดเหตุ หลังเกิดเหตุ บรรจุแผนงาน โครงการ กิจกรรม การให้ความช่วยเหลือต่างๆ จัดตั้งศูนย์ช่วยเหลือประชาชนขององค์กรปกครองส่วนท้องถิ่น เพื่อสามารถดำเนินการได้ทันทั่วถึง

1.2 ปัญหาโรคระบาดที่เกิดจากคน เกิดจากสัตว์ ที่ส่งผลกระทบต่อชีวิตประชาชน และสัตว์ต่างๆ ในตำบล ซึ่งได้แก่ โรคไข้หวัดใหญ่ ไข้หวัดนก โรคมือเท้าปาก ที่เกิดขึ้นกับเด็กๆ โรคพิษสุนัขบ้า

แนวทางการแก้ไขปัญหา คือ ฝึกอบรม ประชาสัมพันธ์ รณรงค์การป้องกัน ลงพื้นที่ระงับการเกิดโรคระบาด การทำลาย การรักษา

1.3 ปัญหาประชาชนมีรายได้น้อย การศึกษาค่ำ ประชาชนในตำบลยังมีคนรายได้น้อย มีหนี้สินเยอะ ไม่เพียงพอในการดำรงชีวิต ค่าครองชีพสูง แนวทางการแก้ไขปัญหา ให้ความรู้เกี่ยวกับการประกอบอาชีพ สาธิตการประกอบอาชีพ ช่วยเหลือประชาชนซ่อมแซมบ้านคนจน ผู้มีรายได้น้อย ส่งเสริมด้านการศึกษาโดยการจัดบริการสาธารณะด้านการศึกษา การจัดตั้งศูนย์พัฒนาเด็กเล็ก สนับสนุนกิจกรรมต่างๆ ให้กับเด็กนักเรียน

1.4 ปัญหายาเสพติดในตำบล ในพื้นที่ยังไม่พบว่ามีการค้ายาเสพติด และยังไม่พบรายงานว่ามีผู้ติดยาเสพติด แต่เพื่อเป็นการป้องกัน มีแนวทางการป้องกัน โดยการลงพื้นที่ค้นหา การรณรงค์ป้องกัน การให้ความรู้กับประชาชนได้ทราบถึงโทษของยาเสพติด

1.5 ปัญหาการสัญจรไปมาของประชาชนในตำบล เนื่องจากในตำบลด้านโครงสร้างพื้นฐานเส้นทางการคมนาคมในพื้นที่เกษตรกรรมยังเป็นถนนหินคลุก ช่วงฤดูฝน เป็นหลุมเป็นบ่อ เกิดปัญหาในการสัญจรไปมาของประชาชน เสี่ยงต่อการเกิดอุบัติเหตุ แนวทางการแก้ไข จัดทำแผนงานโครงการปรับปรุงซ่อมแซมผิวถนนให้มีสภาพพร้อมใช้งานและยังมีโครงการก่อสร้างถนนคอนกรีตเสริมเหล็ก ในเส้นทางสำคัญ พร้อมทั้งพิจารณาเสนอสนับสนุนงบประมาณจากหน่วยงานอื่น

#### **4.4.2 ข้อสังเกต ข้อเสนอแนะ ผลจากการพัฒนา**

2.1 **ข้อสังเกต** จากการสำรวจข้อมูล การลงพื้นที่ในตำบลเมืองฝ้าย จะเห็นว่าประชาชนในพื้นที่ตำบลเมืองฝ้าย ที่จะต้องดำเนินการให้ดำเนินการแก้ไขปัญหาไม่มากนัก เนื่องจากองค์การบริหารส่วนตำบลเมืองฝ้ายได้ลงพื้นที่ เพื่อสอบถามปัญหาจากประชาชนอย่างสม่ำเสมอ และดำเนินการแก้ไขปัญหาอย่างทันที่

2.2 **ข้อเสนอแนะ** จากข้อสังเกตดังกล่าว มีข้อเสนอแนะในการแก้ไขปัญหาต่างๆ ดังนี้ ปัญหาต่างๆ ที่ถูกเสนอมายังองค์กรปกครองส่วนท้องถิ่น นั้น ได้นำมาพิจารณาจัดลำดับความสำคัญโดยประชาคมท้องถิ่น ซึ่งมีหลายภาคส่วน ประกอบไปด้วย คณะกรรมการพัฒนาขององค์กรปกครองส่วนท้องถิ่น สมาชิกสภาท้องถิ่น ผู้นำหมู่บ้าน ตัวแทนส่วนราชการ รัฐวิสาหกิจ หน่วยงานที่เกี่ยวข้อง ประชาชนทั่วไป ร่วมกันพิจารณาจัดลำดับความสำคัญของโครงการ และพิจารณาบรรจุเข้าแผนพัฒนาท้องถิ่นต่อไป กรณีโครงการที่เกินศักยภาพก็ให้องค์กรปกครองส่วนท้องถิ่นเสนอขอรับการสนับสนุนจากหน่วยงานอื่น

2.3 **ผลจากการพัฒนา** จากการพัฒนาที่ผ่านมาพบว่าองค์การบริหารส่วนตำบลเมืองฝ้ายได้แก้ไขปัญหาให้กับประชาชนได้ในหลายเรื่อง และครอบคลุมทุกด้าน มีผลการประเมินอยู่ในเกณฑ์ที่ดี ประชาชนมีความพึงพอใจ แต่ก็ยังมีปัญหาที่จะต้องแก้ไขต่อไป ซึ่งเป็นปัญหาเล็กน้อยๆ แต่องค์การบริหารส่วนตำบลเมืองฝ้ายก็สามารถแก้ปัญหาได้ดีมาโดยตลอด ผลการพัฒนาขององค์กรปกครองส่วนท้องถิ่นในปีที่ผ่านมา

\*\*\*\*\*

## ภาคผนวก

- ประกาศใช้แผนพัฒนาท้องถิ่น (พ.ศ.2566-2570)

ส่วนที่ 4  
การติดตามและประเมินผล

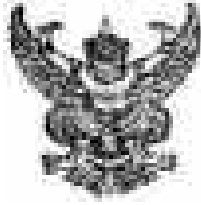

ประกาศองค์การบริหารส่วนตำบลเมืองฝ้าย  
เรื่อง ใช้แผนพัฒนาท้องถิ่น (พ.ศ. ๒๕๖๖-๒๕๗๐)

อาศัยความตามความในข้อ ๑๘ วรรคหนึ่ง แห่งระเบียบกระทรวงมหาดไทยว่าด้วยการจัดทำแผนพัฒนาขององค์กรปกครองส่วนท้องถิ่น พ.ศ. ๒๕๔๘ แก้ไขเพิ่มเติม (ฉบับที่ ๒) พ.ศ. ๒๕๕๙ และ (ฉบับที่ ๓) พ.ศ. ๒๕๖๑ และหนังสือกระทรวงมหาดไทย ด่วนที่สุดที่ มท ๐๘๑๐.๓/ว ๗๔๖๗ ลงวันที่ ๑๔ ธันวาคม ๒๕๖๓ เรื่อง แนวทางการจัดทำแผนพัฒนาขององค์กรปกครองส่วนท้องถิ่น (พ.ศ. ๒๕๖๖-๒๕๗๐) กำหนดให้องค์การบริหารส่วนตำบล จัดทำแผนพัฒนาท้องถิ่น (พ.ศ. ๒๕๖๖-๒๕๗๐) ให้แล้วเสร็จภายในเดือนตุลาคม พ.ศ. ๒๕๖๔ นั้น

เพื่อประโยชน์ของประชาชนในการจัดทำบริการสาธารณะและกิจกรรมสาธารณะเพื่อให้การพัฒนาบรรลุตามวิสัยทัศน์ที่กำหนดไว้ องค์การบริหารส่วนตำบลเมืองฝ้าย อำเภอหนองหงส์ จังหวัดบุรีรัมย์ จึงได้จัดทำแผนพัฒนาท้องถิ่น (พ.ศ. ๒๕๖๖-๒๕๗๐) โดยเป็นไปตามความในข้อ ๔ ข้อ ๑๐ (๑) (๒) (๓) และ (๗) ข้อ ๑๑ ข้อ ๑๗ วรรคหนึ่ง (๑) (๒) (๓) และวรรคสอง และ ข้อ ๑๘ วรรคหนึ่ง แห่งระเบียบกระทรวงมหาดไทยว่าด้วยการจัดทำแผนพัฒนาขององค์กรปกครองส่วนท้องถิ่น พ.ศ. ๒๕๔๘ แก้ไขเพิ่มเติม (ฉบับที่ ๒) พ.ศ. ๒๕๕๙ และ (ฉบับที่ ๓) พ.ศ. ๒๕๖๑ คณะกรรมการ พัฒนาท้องถิ่นขององค์การบริหารส่วนตำบลเมืองฝ้ายและสภาองค์การบริหารส่วนตำบลเมืองฝ้ายได้มีมติให้ความเห็นชอบแผนพัฒนาท้องถิ่นขององค์การบริหารส่วนตำบลเมืองฝ้าย เพื่อเป็นแนวทางในการบริหารกิจการขององค์การบริหารส่วนตำบลเมืองฝ้าย ตามมาตรา ๔๖ (๑) แห่งพระราชบัญญัติสภาตำบลและองค์การบริหารส่วนตำบล พ.ศ. ๒๕๓๗ เรียบร้อยแล้ว

เพื่อให้เป็นไปตามความในข้อ ๑๗ วรรคสอง ข้อ ๒๔ และ ข้อ ๒๕ แห่งระเบียบกระทรวงมหาดไทยว่าด้วยการจัดทำแผนพัฒนาขององค์กรปกครองส่วนท้องถิ่น พ.ศ. ๒๕๔๘ แก้ไขเพิ่มเติม (ฉบับที่ ๒) พ.ศ. ๒๕๕๙ และ (ฉบับที่ ๓) พ.ศ. ๒๕๖๑ จึงประกาศใช้แผนพัฒนาท้องถิ่น (พ.ศ. ๒๕๖๖-๒๕๗๐) ที่นายกองค์การบริหารส่วนตำบลเมืองฝ้ายได้อนุมัติแผนพัฒนาท้องถิ่นแล้ว เพื่อนำไปปฏิบัติโดยใช้เป็นกรอบในการจัดทำงบประมาณรายจ่ายประจำปีงบประมาณรายจ่ายเพิ่มเติม และงบประมาณจากเงินสะสม รวมทั้งวางแนวทางเพื่อให้มีการปฏิบัติให้บรรลุวัตถุประสงค์ตามโครงการพัฒนาที่กำหนดไว้ในแผนพัฒนาท้องถิ่น  
รายละเอียดปรากฏตามท้ายประกาศนี้

ทั้งนี้ ตั้งแต่วันที่ ๑ เดือนตุลาคม พ.ศ. ๒๕๖๕ เป็นต้นไป

ประกาศ ณ วันที่ ๑๑ เดือนมิถุนายน พ.ศ. ๒๕๖๔

(นายทวี พยัคฆา)

นายกองค์การบริหารส่วนตำบลเมืองฝ้าย